



地藏經講記

上册 (全三册)

釋淨空



净空法师 ◎讲述 上册

— 彩色图文·新编出版 —

知恩報恩



學為人師行為世範

孝親尊師



地藏经讲记 上册

目 录

| | |
|-----------|-----|
| ◎前 言 | 004 |
| ◎缘 起 | 005 |
| ◎正释经文 | 005 |
| 忉利天宫神通品第一 | 005 |
| 分身集会品第二 | 115 |
| 观众生业缘品第三 | 139 |
| 阎浮众生业感品第四 | 165 |

◎ 前 言

以往每遇新建道场请我讲经，首先必讲《地藏经》，然后再讲《无量寿经》，劝他念佛往生西方极乐世界。

佛法的建立，一定要有土地及建筑等硬体设施，修道才有场所；软体中最重要的是心地法门，心地是修道的依据。《地藏经》是我们修学大乘的基础。

如果不懂心地法门，不知从心地起修，最后绝对一无所成，无论我们如何发愤用功，依旧出不了六道轮回。

中国大乘佛法是以四大菩萨为代表，地藏菩萨表孝敬，观音菩萨表慈悲，文殊菩萨表智慧，普贤菩萨表实践。

今日佛法衰微，我们修学佛法不能像古大德那样有显著成就，原因就是没有孝敬，没有根，以这种心态学佛，不是在修学佛法、弘扬佛法，而是在消遣、玩弄佛法，只是修一点有漏福报而已。

《观经》教我们修「净业三福」，第一福是「孝养父母、奉事师长、慈心不杀、修十善业」，这一条做到才能得人身，所修的福报才能在人天两道去享；如果做不到，连做人的资格都没有，所修的福到恶道去享。

我们做不到，是对事理了解不够透彻；真正透彻了解，必能忏除业障，回头是岸。

净空法师一九九八年讲于新加坡

◎缘起

经文共十三品，「忉利天宫神通品」是序品。释迦牟尼佛一生修学、成道、教学、转法轮、度众生，在教化众生缘分即将终结时，示现灭度前，特别为我们示现报母亲之恩。

世尊出世之后，母亲就过世，母亲生在忉利天，所以世尊到忉利天宫为母亲说法，住了三个月，说这一部《地藏经》。

忉利天宫这次法会非常殊胜，世尊为我们说出地藏菩萨过去因地中度母亲的公案因缘，希望我们听了之后能效法地藏菩萨，奠定大乘修学的基础。请看经文：

◎正释经文

dāo lì tiān gōng shén tōng pǐn dì yī
忉利天宫神通品第一

rú shì wǒ wén yī shí fó zài dāo lì tiān
如是我闻。一时佛在忉利天。

wèi mǔ shuō fǎ
为母说法。

这是证信序。说明「信、闻、时、主、处、众」六种成就。



阿修罗与帝释天斗战图

四川 安岳石窟

四神将立于云头上，均着甲饰，一神将双手抱石作投掷状，一执矛，一神将张弓搭箭作欲射状，一神将执旗，在四神将的前方为败逃的阿修罗。



忉利天

忉利天，又意译为三十三天，是欲界的第二层，因有三十三个国家而得名。

忉利天位于须弥山顶端，周长一万由旬。

中央为帝释天，居善现城的忉利天宫。其东南西北方各有八个天国，一共33个。

忉利天的人身高一由旬，其寿一千岁，而其一日又等于当人间一百年。



「如是我闻」，这部《地藏经》是我阿难亲自听佛所说，不是传闻。阿难尊者为我们复讲，字字句句如佛所说、是佛所说，没有掺杂丝毫自己的意思在其中。

「一时」是指感应道交时、师资道合时。若记载年、月、日、时，那是死的，一时是活的。昔日智者大师定中见到释迦佛在灵鹫山讲《法华经》，法华一会俨然未散。现在科学家知道过去、现在、未来同时存在，但没有法子突破。

若突破时间，就能回到过去，也能进入未来，换言之，过去、未来任何事情你都清楚。佛法用禅定的功夫可以突破，定力愈深，突破的面愈广。

「一时」是一心不乱之时，一心不乱就是禅定。我们现在心太杂乱，妄想分别执着太多，丧失突破时空的能力。然而，这个能力是本能，是一切众生本具的。



智者大师

智顓，世称智者大师，天台大师，是中国佛教天台宗四祖，天台宗的实际创始人。生于梁武帝大同四年，主要生活于陈、隋年间，俗姓陈，字德安，荆州华容（今湖北潜江）人，一说颍川（郡治今河南许昌）人。

智顓十八岁投湘州果愿寺法绪出家，二十三岁拜慧思为师，修习禅法，证得法华三昧。陈后主贞明元年，于光宅寺讲《妙法莲华经》，判释经教，奠

定了天台宗教观的基础。入天台山后立天台宗，为最有中国特色的一宗。其学说以《法华经》为主教依据，故天台宗亦称法华宗。并广弘教法，创五时八教的判教，发明一念三千，圆融三谛的思想。强调止观双修的原则，立一心三观。

智顓著述《法华玄义》、《法华文句》、《摩诃止观》、《小止观》等，流传久远，在日本也有很大影响。

所以，佛教我们修禅定，净宗法门教我们念佛，目的就在得一心，恢复本能而已。得事一心不乱，三千年前跟三千年后的事情通达明了；得理一心不乱，能力与诸佛如来相差无几，尽虚空遍法界过去未来一切事物皆悉洞彻。

「一时」，是说时间的真相，真实时间，《华严经十定品》讲的刹那际，这才是真的。刹那生灭：一刹那之短时间中有生灭，谓万法刹那生、刹那灭，辗转相续。刹那生灭的时间太短，不是我们六根能感触得到。

我们六根，一刺激立刻就反应，虽然说立刻，还是很长的时间。八地那样深的定功，才能感应到刹那生灭。

刹那生灭，它确实有生有灭，可是它生就灭了，几乎生灭同时；生灭同时，时间极其短暂。

回向偈

我以普贤行愿力
修设花香灯涂食
微尘刹土诸贤圣
一一遍礼皆供养

峨眉山华严经塔 宋 四川

峨眉山伏虎寺内现存一尊宋代铸造的铁塔。塔身周刻《大方广佛华严经》和华严九会佛图。镌刻佛像主要是观音、文殊、普贤等三大士。北华严铁塔反映了宋代峨眉山地区崇奉《华严经》的盛况。





娑婆世界二十八层天

1. 欲界天

四天王天、忉利天、焰摩天、兜率天、化乐天、他化自在天。

2. 色界天

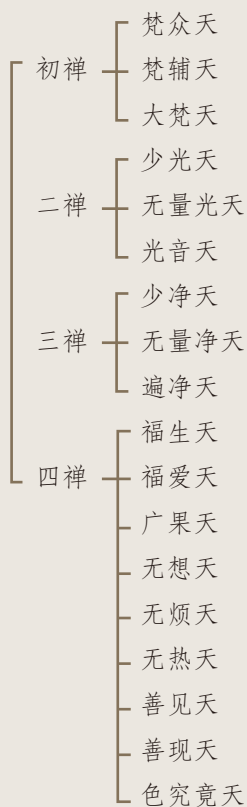

3. 无色界天

空无边处天、识无边处天、无所有处天、非想非非想处天。

这是佛在经典里面讲的「一时」，这一句完全是讲真话。

佛在经上讲不生不灭，你懂得一时，就懂得一切法不生不灭，对于生死的恐怖就离开了；晓得「凡所有相，皆是虚妄」，虚妄相是生灭的，但体性是不生不灭，这才是真相。「一时」，佛说这部经的因缘成熟了。

「佛」，是主成就，这个法会的主讲人，本师释迦牟尼佛。

「在」，这个字用得非常好，是从事相上说的。说「在」，这是说真话。说「住」是假的，你怎么住？今天搬家搬这里，明天搬那里。

永远不离开，这是住；身常常在动，这是在。只说身体现在「在」那里，这个意思就对了。经上讲「住」是心住不是身住。

住处有四种：

一、「天住」，心安住在十善业道，生欲界天。

二、「梵住」，心安住在慈悲喜舍，生色界天。修禅定、修清净心，一切欲念、五欲六尘看得很淡，心中充满慈悲喜舍；「慈」是与乐，「悲」是拔苦，帮助众生解除苦难，「喜」是看到别人得福、得好处，没有嫉妒心，而生欢喜心，「舍」是万缘放下。

三、「圣住」，空、无相、无作，此三种三昧为三乘圣者所住。

四、「佛住」，首楞严等无量三昧为一切诸佛所住。落实在净宗，安住在念佛三昧。

「忉利天」，这是欲界第二层天。娑婆世界有二十八层天，欲界天六层、色界天十八层、无色界天四层。



释迦佛石像

北齐



欲界天人还有男女饮食之欲，愈往上面愈淡薄；色界天人还有色身，没有财色名食睡这些欲望，禅悦为食，不需睡眠；无色界天人没有色相，连身体都不要了。

佛是应化身示现在世间，我们看到他有生有灭，其实佛是不生不灭，他示现在世间的缘尽了，其他星球的缘成熟，暂时离开这个世间去其他地方示现，教化众生，这是大自在。

身有三种：

「法身」，这是真身，所有一切身皆从法身而生，法身能生一切万法，能现一切身相，能现国土、山河大地之相。

「报身」，是智慧之身，智慧现前，对于宇宙人生一切万事万法无所不知。

「应化身」，随类现身，应以什么身得度就现什么身。



悉达多太子剃发出家图 印尼

佛到人间来，到任何一道，来去自由，没有障碍。凡夫是业报身，受业力的控制（命运的支配），毫不自由；过去造善业，这一生得善报；过去造恶业，这一生得恶报。

佛菩萨生死自在，不受业力控制，完全是由自己的愿力做主宰，在世间想过什么样的生活就过什么样的生活，想住多少年就住多少年。学佛，将我们的业力转变成愿力！要从心转起，心转了，身也就转了。

「为母说法」，为母亲说法。这次法会是忉利天主启请的，他说：过去一切诸佛都曾到忉利天为母亲说法，报母亲生育之恩，世尊成佛了，当然也不能例外。世尊接受忉利天主的启请，到忉利天开这次法会。佛的母亲摩耶夫人，实在说也是大权示现，是佛菩萨再来的。这句「为母说法」意思很深，

一、避免世间人对佛法产生误会；学佛，尤其是发心出家，好像从此以后不再照顾父母，世间人以为是不孝，不知道出家是大孝！

二、做一个榜样给学佛的四众弟子看，启发他们的孝思。佛门即使出家，也不能置父母于不顾，可是孝养的形式不一样，认真修持，依照佛的教诲去奉行，以此功德回向父母，父母能得诸佛护念、善神保佑，这才是真孝。



文殊菩萨鎏金铜像 明

ěr shí shí fāng wú liàng shì jiè 。 bù kě shuō bù
 尔时十方无量世界。不可说不
 kě shuō yī qiè zhū fó 。 jí dà pú sà mó hē sà 。
 可说一切诸佛。及大菩萨摩诃萨。
 jiē lái jí huì 。
 皆来集会。

从这段开始至本品最后，为发起序。发起序里面，含摄教理行果。

佛说法先把果报展示出来，依这个果报生起信心，然后再解释果报怎么形成，再给你说因，你就很认真去听，很想知道它，这是说法的善巧方便。

一开头展示参加大会这些人物，这是「果」，他的果德感动这么多人来参加集会；佛在讲经之前现种种光明瑞相是「理」；文殊菩萨见到这个现象生起疑惑，表「行」；文殊问，世尊解答，这是「教」。

「尔时」，佛升忉利天官为母说法之时。

所謂災禍是與
 眾生心性行為相應種
 善因得善果若眾人心行
 不善則災變生起君子因
 之反省改過自新警戒
 大眾積德脩善耳



净空法师墨宝 书法

所谓灾祸是与众生心性行为相应种善因得善果，若众生心行不善则灾变生起，君子因之反省改过自新，警戒大众积德修善耳。

释迦佛讲《地藏经》，十方无量世界不可说不可说一切诸佛皆来听经，即使《华严经》、《无量寿经》也没有如此殊胜的场面，无比的稀有！

通常讲「一佛出世，千佛拥护」，诸佛化现为声闻、缘觉、菩萨来帮助佛弘化，此地诸佛是以佛身来参加法会。

「大菩萨摩訶萨」随从诸佛而来，数量更多，「皆来集会」。世尊一生弘法四十九年，讲经三百余会，没有一会如此殊胜。

参加集会的人，他们为什么来？没有一尊佛不报母恩，今天释迦佛讲地藏法门，说孝亲尊师之法，一切诸佛一定要来参加，当影响众。忉利天主是功德主，请佛到忉利天讲《地藏经》，福报可修大了。所有一切诸佛都到齐，一尊不漏，来提倡孝道，这是无比稀有的因缘。



zàn tàn shì jiā móu ní fó néng yú wǔ zhuó à shì xiàn bù kě sī yì dà zhì huì
赞叹释迦牟尼佛。能于五浊恶世。现不可思议大智慧

shén tōng zhī lì tiāo fú gāng qiáng zhòng shēng zhī kǔ lè fǎ
神通之力。调伏刚强众生。知苦乐法。

这个话不容易说出来，若不是诸佛如来亲口宣说，菩萨也说不出来；不入这个境界，怎么说得出来！

这段经文，我们可以看作释迦佛讲经说法四十九年的总纲领，佛出现在世间就为这个。

「释迦牟尼佛」是我们这个世界（娑婆世界）的教主，是佛教的本师（根本的老师）。

释迦，翻作「能仁」，仁慈，对一切众生大慈大悲；牟尼，翻作「寂默」，心地清净。佛的名号，代表他在这个时代教学的宗旨；娑婆世界的人缺少慈悲心，一天到晚胡思乱想，心是散乱的，佛教化众生以慈悲、清净为宗旨。



石窟庵释迦如来坐像

南韩

石窟庵，原名石佛寺。位于南韩庆尚北道吐舍山山顶。

为白色花岗岩的人造石窟，结合建筑、水利、几何、宗教、艺术等专业知识，是统一新罗佛教艺术达到鼎盛时期最具代表性的作品。

「五浊恶世」，释迦佛出现在这么一个时代。

浊是污染。五浊：

一、「劫浊」，劫是讲时间、时代，严重污染的时代，年头不好。时代的污染，是由于后面四种污染。

二、「见浊」，见是见解，见解错误，所谓身见（执着四大五蕴身心以为有我自己）、边见（二边相对的见解）、戒取见（修因上的成见）、见取见（果上的成见）、邪见（最严重的邪见是不相信因果报应、六道轮回，不相信圣人所讲的真理）。

对于宇宙人生真相看错了，就是见解上的污染。

三、「烦恼浊」，就是思想上的污染；贪欲、瞋恚、愚痴、傲慢、对于圣教怀疑，无量无边的烦恼都从这五种根本烦恼生起。



广元千佛岩地藏菩萨像
唐 四川

盛唐作品。地藏光头，僧装，作沙门形。有头光与身光。身侧雕有天、人、阿修罗、地狱、饿鬼、畜生等六道轮回图。是四川地藏十王像系统造像的精品。

教誨 佛菩薩真實
癡我見歸依 放下我
淨空 九九年八月
敦崇仁者共勉

净空法师墨宝 书法



见解与思想的污染，合起来就是心理的污染、精神的污染，由于心理、精神上的污染，必然导致生理与生活环境的污染。

四、「众生浊」，众生包括动物、植物、矿物，种种的染污，就是生活环境的污染。今天地球生态失去平衡，气候异常，灾难频繁，属于众生浊。

五、「命浊」，命是寿命，因果并劣，寿命短促，这是生理的污染。「恶」是十恶，一切众生，身造杀盗淫；口造妄语（不讲实话、欺骗别人）、两舌（挑拨是非）、恶口（说话粗鲁）、绮语（花言巧语）；意业，心存贪瞋痴。

「现不可思议大智慧」，现是示现，释迦佛出现在世间，做出一个不可思议大智慧的样子给众生看，作师作范。一切诸佛都赞叹，赞叹他在五浊恶世为这些苦难众生做出好榜样。

「神通之力」，是讲表现在外面，帮助社会、帮助一切众生，说出他能力之强。

「神」是神奇莫测，超越凡人的知识；「通」是通达，没有一样不知道。世间一切事物的道理、因果、现象、变化，无所不知、无所不能，称作神通。

神通不是讲孙悟空七十二变，那你完全解错了。佛样样通达，今天社会上种种疑难杂症，佛有能力帮我们解决。

「调伏刚强众生」，阎浮提众生刚强难化，性格刚强，坚固的执着，对于佛所讲的教诲很难接受，排斥佛法，障碍佛法的教学。

「调」是调理，「伏」是降伏，佛出现在世间的任务就是教化众生。

「知苦乐法」，世尊出现在世间的能事，一语道尽！众生苦，为什么苦？众生希求乐，为什么得不到乐？离苦得乐的理论与方法，唯有佛知道得透彻、究竟。



吉祥天

在印度神话中是毗湿奴神的神妃，但在日本佛教中却成为毗沙门天的妃子。

又一梵名为「摩诃室利」，摩诃意思为「大」，室利有「功德」、「吉祥」两义，因此吉祥天又称为大功德天或者宝藏天女。

传说中吉祥天是诸神搅拌乳海时，从乳海中所诞生的各种生物之一。

传至日本的吉祥天，其性格接近幸福女神，掌管五谷丰收、福德等「幸福」。



六道轮回图

四川 大足石窟

六趣唯心图，俗名六道轮回图，主像为无常大鬼，双手捧六趣轮，口衔轮上端。轮直径2.7米，分为六叶，由上左开始分别雕刻：人、阿修罗、天、饿鬼、旁生、地狱。

轮中心为一坐佛，由佛心生出六道毫光分开六叶，每道光中所刻的小圆坐佛或五或八。

巨轮下左侧有妇人与小人扶轮；右侧有男子与恶鬼扶轮，以示结胎因缘，作善业得善报，作恶业得恶报。



释迦佛知道六道三途的苦乐法，传授我们「知苦乐法」，晓得什么是苦因、苦果、乐因、乐果，自己就有能力远离苦因、勤修乐因，离苦得乐！

诸佛对释迦佛的赞叹，也是把果放在前面，引起人注意。

看到这两段经文，无比的稀有，什么人开法会能令一切诸佛来听！什么人能得到诸佛如来如此不思议的赞叹！这两段经文不能疏忽，这是诸佛如来异口同音所宣的无上妙法。

诸佛赞叹释迦佛，就是诸佛互相赞叹。

只有诸佛如来才肯到五浊恶世示现，这正是地藏菩萨的精神，「我不入地狱，谁入地狱？」这些苦难众生，佛菩萨不去帮助他，谁去帮助？愈是苦难的地方，佛菩萨的悲心愈重，愈要去教导。

只要众生肯接受，佛菩萨一定来。不肯接受，佛菩萨想帮助也没办法。能信、能解、能学，佛菩萨一定出现在世间。

gè qiān shì zhě wèn xùn shì zūn
各遣侍者。问讯世尊。

十方诸佛派遣侍者向释迦佛问候，这是礼节，也是做一个榜样，教人礼不可废。人而无礼，在世间就没有立足之地。如果佛法修行得非常好，贡高我慢，没有礼节，将来的果报在鬼道做鬼王。佛法建立在孝敬的基础上，孝亲尊师才能走向佛道、走向极乐世界。此地是教礼、孝敬。

shì shí rú lái hān xiào fàng bǎi qiān wàn yì dà guāng míng yún
是时如来含笑。放百千万亿大光明云。

这个时候，说最重要法门的机缘成熟，嘱咐地藏菩萨度罪苦众生的机缘成熟，释迦佛很欢喜，就笑了，而且放光现瑞。



地藏王菩萨

地藏菩萨，或称地藏王菩萨。

因其「安忍不动如大地，静虑深密如秘藏」，故名地藏。

为佛教四大菩萨之一，与观音、文殊、普贤一起，深受世人敬仰。

以其「久远劫来屡发弘愿」，故被尊称为大愿地藏王菩萨。



不必言说，利根众生见到光明，明白佛的所有教学。

「放百千万亿大光明云」，光明表智慧，无量无边的智慧一刹那际全部展现在一切大众面前。

放光是表法，光从哪里出来？真如本性本具般若光明，以此为根据，佛为众生说一切法。

佛说一切法是从自性本具般若里面流露出来，今天把说一切法的依据表现出来给大家看。百千万亿，细说说不尽，略举十条。虽是略举，任何一句都具足百千万亿光明云，一即一切，一切即一。

听经闻法，讲的人如果是以真诚恭敬心宣讲，就与佛的光明感应道交，佛光注照道场，就是大光明云照在道场的上空。

听经者生无量的欢喜心，不是讲经者说得好、说得妙，而是佛慈悲的加持、光明的摄受。



五台山铜阁

中国山西显通寺

显通寺是五台山规模最大历史最悠久的一座寺院，和洛阳的白马寺同为在中国最早的寺庙，该寺位于五台山中心区。

显通寺前的钟楼里有五台山最大的铜钟——长鸣钟，钟的表面刻有一部万余字的楷书佛经。

suǒ wèi dà yuán mǎn guāng míng yún dà cí bēi
所谓大圆满光明云。大慈悲
guāng míng yún dà zhì huì guāng míng yún dà bō rě
光明云。大智慧光明云。大般若
guāng míng yún dà sān mèi guāng míng yún dà jí xiáng guāng
光明云。大三昧光明云。大吉祥光
míng yún dà fú dé guāng míng yún dà gōng dé guāng míng
明云。大福德光明云。大功德光明
yún dà guī yī guāng míng yún dà zǎn tàn guāng míng
云。大皈依光明云。大赞叹光明
yún
云。

「大圆满光明云」，圆满是无丝毫欠缺，就是性德的全体流露。一切众生为何会起感应道交？众生心与佛心无二无别。

差别在哪里？众生在迷，佛在觉。心性没有觉迷！有情众生（动物）与无情众生（植物、矿物），都是自性变现的。

《华严经》云「情与无情，同圆种智」，圆是圆满，同圆种智就是同时成佛。何以故？同一法身，同一体性。觉悟的人，一切众生、山河大地都与自己是一体，所以无条件的关怀爱护，这是大慈大悲。



佛石像 北魏 日本

头作高髻，宽额丰颐，面相饱满，眉清目秀，小小的嘴角含露着笑意，表情格外安详。

手作施无畏与愿印，身着垂领广袖大衣，内着僧祇支，高腰束节，结带飘垂露外，衣褶刻划均衡细腻，下裳垂展若羽翼状。



毗卢遮那与帝释天、 大梵天 明代

毗卢遮那佛为世尊三身之一，为光明通照之意，手持智拳印。前方右侧如皇后装扮的是大梵天王，似帝王装扮的为帝释天王。

大梵天为初禅之王，故名大梵天王，亦名梵王。

帝释天为忉利天主，居须弥山之顶喜见城。



佛如是，我们自己也如是！佛今天显现的是不可思议、无量无边的自性光明，我们今天所显露的是无量无边的无明烦恼，与性德完全相违背，变成一个可怜的众生。

自己要觉悟，要回头！受持读诵、依教奉行，才是真的回头。一回头，与佛的大光明云感应道交。

「大慈悲光明云」，慈悲是我们发心所依靠的。众生无边誓愿度，是依慈悲而发心。光明云，是表真心自性圆满的德能、本具的般若智慧。未证得法身者，性德没有显露，虽有大慈悲，不能加光明云。

加光明云，至少是法身大士，破一品无明、证一分法身，真正与佛同心同愿、同德同行。地藏菩萨发愿「地狱不空，誓不成佛」，慈悲到极处。地狱中的苦难众生，菩萨都去度，何况其他！普度九法界众生。

世尊灭度之后，弥勒未出世之前，用什么方法来教化一切众生？依《地藏经》，这是世尊的嘱咐。地藏菩萨承当这个责任，慈悲到极处。我们要以大慈悲光明云，发起上求下化，度自己、度众生的菩提心。

「大智慧光明云」，大智慧是我们修行所依据的。无论修学哪个法门，没有智慧就不能成就。智慧决定不是记问之学。

听得多、读得多、记得多，没有回归自性，全是世智辩聪。世智辩聪是八难之一，何以遭难？落入所知障，障碍明心见性，障碍得定、开慧。智慧由定而发，禅定从戒而来。

戒、定、慧，名为三无漏学。禅定是清净心，六根接触六尘境界，「外不着相，内不动心」，这是真正修禅定。真正的修行，在六根接触六尘境界时用功夫。



罗汉坐像 宋代

罗汉头形光圆，宽额广正，脸形圆润，双眼微开，隐含笑意，眉眼间流露出秀雅的气质，神态沉静端详。

其手结禅定印，结跏趺坐，身躯端直，胸腹宽厚，身穿柔软的垂领僧衣，腰间束带，衣袂褶纹刻划流畅生动垂覆于台座上。

罗汉气质俊秀，散发禅定喜悦的神情。



用念佛的功夫，念头才动，即提起佛号，将念头转成「阿弥陀佛」，这里面戒定慧三学同时具足。

能转就是守法，就是持戒。见到外面境界，顺心的起了贪爱。贪心才动，用「阿弥陀佛」转过来，就是持戒。

见到不如意的环境，心里不高兴，也用「阿弥陀佛」转过来。能转得过来，依照佛的教导去做，这是持戒；转过来之后，对于一切境界不再理会，回过头来念佛，这是修定；一心称念阿弥陀佛，慧就在其中。

净宗修学之殊胜，是戒定慧三学一念完成，圆满具足。然后处事待人接物，善意自然就生出来。修行功夫浅深都流露在面孔、音声、一举一动之中；愚痴人看不出来，会被你骗，真正有智慧的人是瞒不过的，一接触就知道。



阿弥陀佛铜像 隋

由一佛二菩萨二弟子(佚失)二供养人二护法狮组成。

主尊面容端庄，具有一种不离人间又高出人间，高出人间而又接近人间的典型特征；菩萨面佛而立，表情温柔闲适，男女供养人形象虽小，但虔诚的神情表达的淋漓尽致；护法狮刻画生动，又寓夸张于写实之中。

「大般若光明云」，般若与智慧，意思有时是相同的，但是这两个说在一起，意思当然有差别。前面的「大智慧」，解作戒定慧之慧，慧必定包括戒定。

「般若」，是指实相般若、观照般若、文字般若等三种般若。实相般若是体，实相无相。

实相般若也就是无分别智、实智，于一切法清楚明白而没有分别执着。实相就是真相，彻底究竟明了宇宙人生之真相，这种智慧称为实相般若。

实相般若起作用，有两种：一是自受用，一是他受用，自受用是观照般若，他受用是文字般若。

用现代话说，观照般若就是过高等智慧的生活，过法身大士圆满智慧的生活，与光明云相应。我们懂得观照，才能过高等智慧的生活。



释迦牟尼亲担父王棺

四川大足石窟

从左至右：难陀、释迦牟尼、力士、阿难、罗云。

中西随功上人
四攝示現度眾生
四悉歡心從法化
淨空時年八十有一

净空法师墨宝 书法

四摄示现度众生
四悉欢心从法化



禅僧像 西魏

塑像造型简练，眉目清秀，神情坦然，色彩明快，大方格的「田相衣」赋于通体肌肤之上，该像为西魏时代彩塑艺术的杰出代表。

观照的总纲领：「凡所有相，皆是虚妄。」所以，对于一切法相，不分别、不执着，随缘而不攀缘，什么都好、什么都自在，每天生活清净，快乐无比！随遇而安。

文字般若，文字包括言语，是利他的，是帮助别人的。观照般若是身教，做出样子给人看，文字般若是言教，实相般若是意教（是没有分别意识的智慧，有意识的念头就不是真实般若智慧）。

身语意都是教化、帮助一切众生。般若是「即相离相，离即同时」，这才能破除一切迷惑。

「大三昧光明云」，三昧是梵语，意思是正受（正常的享受），也译作禅定。六道众生种种享受皆不正常，种种享受归纳为「苦乐忧喜舍」五大类，身有苦、乐，心有忧、喜，舍受是身无苦乐、心无忧喜。

舍受虽很好，但时间很短，只是暂时身舍苦乐、心舍忧喜而已，舍受若能保持，就是三昧、正受。

苦乐是相对的，忧喜也是相对的。

西方极乐世界之乐，不是苦乐之乐；苦乐二边都舍掉，才是真乐。西方极乐世界，没有苦乐忧喜舍这五种受。

大三昧，能突破一切障碍。科学家知道世间有许多的障碍，他们发现三度空间（我们生活在三度空间）、四度空间、五度空间，至少有十一度空间存在。不同空间，是妄想分别执着变现出来的。

一切众生妄想分别执着无量无边，时空也就有无量无边的度数。佛家讲十法界，每一法界又有很多法界，说之不尽。

阿弥陀佛西方极乐世界
布本设色唐卡

清代 西藏

中央主尊为阿弥陀佛，红色身，高耸发髻，身穿「三法衣」。双手结法界定印，手托宝瓶，结跏趺坐在莲座上。

阿弥陀佛周围围绕着观音菩萨等八大弟子以及诸罗汉、僧伽，聆听法音。阿弥陀佛法座前为七宝池，内有八功德水，周围草木葱郁，一片祥和富足的景象。





千里眼交趾陶 林洸沂

妈祖的部将之一，以其无远弗届的视力，为妈祖侦察世上一切，另一位名唤顺风耳。

假如我们得到三昧，安住在三昧，妄想分别执着统统断除，就会突破一切界限；禅定功夫有浅深不同，小定只突破一层、二层，大定能突破多层。

有位老先生告诉我，二次世界大战期间，江西有个道士有神通，其实是有定功。老先生住的地方比较低洼，道士叫他搬家，说过几天这里会淹水。几天后山洪爆发，那地方果然被淹。

没过多久，道士又说，看到一个地方爆发战争，并告诉他方向和距离。三个月之后，日本偷袭珍珠港，与道士所讲的方位、情况、距离完全符合。可见时间是过去、现在、未来同时存在。道士有小定，能突破三个月的时间，见到未来的事情。他在深山小房子里，能看到几千里外的夏威夷珍珠港，这是世间小定。

佛的妄想分别执着断得干干净净，能力是圆满的，尽虚空遍法界无所不知、无所不能。

佛有此能力，其实我们也有。现前我们的能力失掉，就是因为我们没有定，天天心里一大堆妄想分别执着。

「大吉祥光明云」，吉祥是请安、祝福之词，古德说这是义利之词，义是应该，我们应该得到的，都能圆满得到，这是吉祥。

不应该得到而得到，就是灾祸，那是不义。不义之财，在佛法里是犯盗戒，罪过很重。这一句就很明显的说，这是义利之德。

伊罗钵多罗龙王礼佛图

印度加尔各答国立博物馆藏

印度公元前二世纪末佛塔砂岩浮雕。中印度巴尔胡特出土，为玉垣上之浮雕。

伊罗钵多罗龙王，前世为比丘，居伊罗树林中，因犯「损伊罗树叶」及「非时乞食」二罪，致受龙王之身，头生伊罗树，体因脓血交流，受蛆虫啖食而痛苦不堪。





在佛法里面，大菩提、大涅槃，以及自性本具的智慧德能，是我们应该要得到的，如诸佛果地智慧功德无二无别。见了性，自性里面智慧、福报才能现前，那是称性的福报，像泉水往外涌，取之不尽，用之不竭。未见性之前，生生世世的福报是修得的，用得尽。

譬如我们家有金矿，生生世世用不尽，可是现在金矿被土石掩埋，没有开采，我们身无分文，要去打工赚一点钱过生活，虽有亿万家财却得不到受用。

我们自性里面的般若、智慧、功德、财宝，就像金矿没有开采一样，所以现在很苦。真正觉悟的人，只想今天一天的受用，绝不会想明天，想明天就是妄想分别执着。

今天生活所需有多余的，布施给别人，有福与一切众生共享。明天怎么办？明天会有更多财富。何以会有更多？种福，福报永远增长，不会消失。



鹿王本生图 甘肃省敦煌

北魏石窟壁画。位于甘肃省敦煌莫高窟257窟西壁。作品描绘释迦牟尼佛过去生中修菩萨道的事迹，是该石窟最完美的本生故事连环画。佛陀一世为九色鹿王，其角白如雪，毛共九色。是现今保存鹿王本生故事中内容最丰富及最完美的一幅。

我们看到世间有钱的人拼命积蓄财富，不肯做社会福利事业，不肯帮助贫苦的人，过不了几年出纰漏，家破人亡，财产都失去。

「大福德光明云」，加上光明云三个字，都是称性的。福德是助道，菩萨行从布施到禅定都属于助道。

由于布施、持戒、忍辱、精进、禅定的助缘，才能成就无漏的智慧。如果没有前面五种，纵然有智慧，智慧是有漏的；有漏的智慧是世智辩聪，不是般若智慧。成了佛，福德与智慧都圆满。

佛鼓励人修福，因为修道是一件相当不容易的事，修学、证道的障碍很多；你有福德，天龙鬼神会来护法。我们要想求得诸佛护念、龙天拥护，不是天天磕头，而是自己认真依照佛陀教诲去做，不要去求他，自然护持。



马头明王像 宋代

又称马头观音，以观音为自性身，是佛教中相当重要的忿怒尊。

这尊马头明王头发高竖如火焰状，马头置于火焰发的中央。

三目怒视，鼻短且塌，双颊鼓起，獠牙外露，充分展现威严愤怒的强劲张力，显示祂摧灭众生烦恼、降服邪魔、教化贪瞋痴的能力。



为什么？他尊敬你，你在广大群众当中与众不同，别人造业，你修福。我们内心清净、平等、正觉，表现在外面是六度万行，成就真实广大的福报。福报能除障，能帮助我们开智慧。

谚语说「福至心灵」，一个人福报现前，特别聪明。

修定是开慧的主因，修福是助缘，帮助我们开慧，所以要福慧双修。

「大功德光明云」，功德与福德有差别，福德就是福报，可与大众共享，功德无法共享，「功」是修学的功夫，「德」是收获。

「德」与得失的「得」同义，修学有功夫，必定有所得。譬如持戒有功，禅定是德，因戒得定。戒修得再好，若不能得定，就没有功德。为何持戒不能得定？以为自己修得很好，值得骄傲，骄傲是烦恼，持戒持到烦恼现前，怎能得定！

达摩洞

达摩自海路来到震旦后，闻说梁武帝信奉佛法，于是至金陵（今江苏南京）与其谈法。由于达摩与梁武帝的佛教理念不合，遂「一苇渡江」止于嵩山少林寺，于寺中面壁九年，称「壁观婆罗门」。

惠能大师说：「若真修道人，不见世间过。」持戒持到不见世间过就得定，持戒就变成功德。持戒若得定，持戒是功德；持戒若不能得定，持戒是福德。

修定若能开智慧，定就变成功德；修定而不能开智慧，则是世间四禅八定，出不了三界。

修行人很容易起增上慢，觉得别人不如自己，只要有这个念头，功德就完全没有了。

大功德能灭罪、能灭恶、能生善。假如修学还增长恶，不能生善，那就错了。

佛法修行的纲领着重在修观，天台家讲三止三观，净宗念佛法门也没有离开修观的原则。

观是观念，修观就是把我们过去种种错误的观念修正过来。宗门常讲，修学有三个层次。



镰仓大佛 日本

阿弥陀如来坐像。日本镰仓时代（十二至十四世纪）铜雕。为日本最古之阿弥陀佛坐像之一。

此尊由源赖朝的侍女稻多野局发起，先明寺净光和尚劝集全国资金完成。完成后为象征纪念碑的雕像。最初为木造，后被台风吹倒。



一、「观照」，常常提醒一个觉悟的观念。观照功夫得力，在净宗就是功夫成片，决定得生净土。

六根接触六尘境界，警觉性很高，念头一起，立刻转成阿弥陀佛，这就是观照的功夫。

二、「照住」，观照功夫深了，妄想、念头不起，能控制得住，这是照住，禅定现前，在净宗是事一心不乱。

三、「照见」，这是最上乘的功夫，由定开慧就照见，在净宗是理一心不乱。《心经》云「照见五蕴皆空」，五蕴皆空就是宇宙人生的真相，见到宇宙之间一切法的真相是「无所有，不可得」。

《金刚经》云「凡所有相，皆是虚妄」，「一切有为法，如梦幻泡影。」

金刚经卷首图 唐代 英国大英博物馆藏

唐代版画。咸通九年（868）刊本。1900年出土于敦煌。此说法图，乃描绘释迦牟尼佛在祇树给孤独园为长老须菩提等说法，众菩萨、天人、帝释天、金刚、力士、弟子等十八人围绕听法的情节，其构图精致，形象生动，线条挺拔，刀法圆润，是一幅相当成熟的作品。

《华严经》说「刹那际」，刹那际就是不生不灭，一切法不生不灭，生灭同时。《楞严经》说「当处出生，随处灭尽」，就是刹那际。无所有、不可得，这是事实真相。以为有所有、有所得，这是妄想。

十法界众生没有离开妄想，可见妄想这一关很难突破，突破妄想就脱离十法界而入一真法界。功德与福德都必须修，福德着重在事相上，功德着重在心地上。

「大皈依光明云」，皈依是回归自性。佛家讲皈依三宝，理论就是依据这一句。

一、「皈依佛」，佛是自性觉。

自性周遍法界，故以光明云显示。凡夫迷失自性，招来无量无边的灾难。性虽无相，能现一切相，所现的相是自性的相分，性相是一不是二。



唐招提寺卢舍那佛坐像

日本奈良

日本奈良时代（八世纪）脱活干漆造，漆箔。位于奈良市唐招提寺金堂内。为该寺金堂之本尊，是现存脱活干漆造最大的卢舍那佛坐像。

佛像顶上结有圆形肉髻，面型圆满端秀，方额大耳，长眉目秀，嘴角微扬，神情庄严崇高；身披袈裟，衣纹如水波婉转流动。

形象体现《梵网经》中的莲华藏世界。



华严经变相图

朝鲜时代 韩国

依新译《华严经》描写的「七处九会」说法场面，画面下方为一列莲花排开的「刹种」，往上部份以须弥山状态分配，地面为一、二、七、八、九会说法，天上为三、五、四、六会说法；而最底端则是善财童子为求五十五善知识历参的场面，有条不紊的将毗卢舍那佛开阔无垠、庄严殊胜的莲华藏世界，浓缩扼要的描绘于画幅之中。

将自性的现相比作身体，身体里有一部分是觉悟，有一部分在迷惑。这只手生疮长脓，烂了，那只手赶紧帮忙它；那只手是佛菩萨，这只手是众生，其实二者是一体。

众生不知尽虚空遍法界是一个自己，而生妄想分别执着，这就是病。自己身体有毛病，自己受苦。

所以，众生受苦，佛受苦；众生得乐，佛得乐，一体！阿弥陀佛是谁？自性弥陀。毗卢遮那是谁？自性毗卢遮那，不是别人，正是自己！

如果我们省悟虚空法界都是自己，对于任何人事物的爱心、关怀帮助之心油然而生，不分彼此。

你恭敬我、赞叹我，我爱护、帮助你；你毁谤我、糟蹋我、侮辱我，我依然爱护你、帮助你，为什么？你迷，我不迷。迷的人分自分他，不迷的人知道是一体。

刚强难化的众生就像身体一个部分长脓包一样，跟大家不和，在这里分彼此，他自己受苦受难，堕地狱、变饿鬼。

佛能帮助的是调教开导、说明事实真相，我们自己要觉悟，一定要回头，回头是岸。

皈是回头，依是依靠，要依靠性德。性德，本经用「光明云」来表，《华严经》用「大方广」来表。

这一段十句光明云含摄全部的《华严经》，《华严经》含摄全部的佛法。十方三世一切诸佛所讲无量无边的法门，十种光明云全部包含，一法不漏。

二、「皈依法」，法是自性正，是自性本具般若智慧。

自性觉是根本智，自性正是后得智、权智。我们要从这个地方去体会，然后在生活、工作、处事待人接物之中付诸实践，就契入佛的境界。

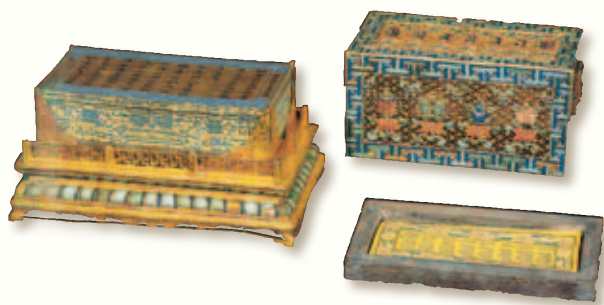

绿像救渡佛母赞 清

蓝地泥金书写汉、蒙、藏文「绿像救渡佛母赞」，并绘有白像救渡佛母及绿像救渡佛母像。

经文周侧绘番莲纹。盖、底经板均具三色梵文绸，底板内绘有青布祿金刚、黄布祿金刚、手持金刚、白布祿金刚。



善导大师（613年—681年）唐朝高僧。是唐代发扬净土宗的一代宗师。

俗姓朱，十岁即从密州（今山东诸城）的明胜大师出家，一心向佛。初习三论宗，阅读《法华经》、《维摩诘经》诸经。

圆寂后，其弟子立灵塔于长安区（西安市）神禾原，后于塔旁创建香积寺。

唐高宗以师念佛「口出光明，神异无比」，故赐额为「光明寺」，后人亦称师为「光明和尚」。

著有《观无量寿佛经疏》四卷。



入佛境界，就超越十法界。我们起心动念、所作所为，与法身大士无二无别，我们并没有证得法身，可是与法身大士真的是唯妙唯肖，这就是《华严经》讲的大心凡夫。

大心凡夫念佛往生，决定生实报庄严土。四土三辈九品，我们统统有分。善导大师之前的古大德常说，上四品（上三品与中上品）都是菩萨往生的，凡夫没分。

善导大师是阿弥陀佛再来的，他说「九品往生，在遇缘不同」。我们是凡夫，遇到的缘殊胜就能上品上生。

今天解决现前的社会问题，解决众生无量无边人为的灾难、自然的灾害，要从心理做一个重大转变，就是一定要爱世人，把爱护自己的心扩大，爱护一切众生，所有一切灾难就消除。

迷惑颠倒之人只知道自己没有别人，甚至做损人利己之事；真正明白人知道损人决定不利己，损人是损己，利人才是真正利自己。

佛法，首先把我们的心量拓开，「心包太虚，量周沙界」，这才真正「皈依正」。自性本具的正知正见，为我们处事待人接物一切生活的依据。

三、「皈依僧」，僧是净。用现代话说，僧是社团、团体。

佛法称四个出家人为僧众，四个人以上在一起生活、工作就是一个小团体。这个团体的人都能修「六和敬」，就叫做僧团、僧众。

人人修六和敬，人人心地清净圆满，这个僧团是天上人间一切团体里最值得人尊敬的。

团体再大，人众再多，意见不合，就不是僧团。



六和敬 泰国

身和同住、口和无诤、
意和同悦、戒和同修、
见和同解、利和同均。

佛老實念



净空法师墨宝 书法



莫高窟思惟菩萨像

唐 甘肃

敦煌莫高窟二七五窟思惟菩萨塑像。

菩萨舒相坐于阙形龕中，右手托腮，左手抚膝，作思惟状。

此像为敦煌早期彩塑的代表作，所施色调单纯质朴，人物造型庄重沉着。龕中彩绘供养菩萨等。敦煌彩塑体现了塑与彩的完美结合。



有意见都是从妄想分别执着而来，自性中本来没有妄想分别执着。

「大赞叹光明云」。谁赞叹？诸佛如来赞叹，赞叹我们的成就，赞叹我们真的回头。生佛不二，所以诸佛如来礼敬众生。而众生瞧不起佛菩萨，没看在眼里，毁谤佛菩萨、不相信佛菩萨，但佛菩萨绝不因此而远离，还是永远关怀爱护众生。

佛没有离开众生，而是众生背离佛菩萨！我们今天学佛，要学佛菩萨的用心与行持，不能学众生，学众生就又要六道轮回。无量劫来轮回六道，苦不堪言。

今天遇到稀有难逢之因缘，我们要珍惜，要从此回头，不再造轮回业，身心世界一切放下，依教奉行，老实念佛。这十句义理很深，以大圆满开端，以大赞叹结束，圆满到极处。

慈悲是我们发心所依靠的，智慧是我们修行所依，般若破一切迷惑颠倒，三昧除一切障碍，吉祥是义利之德，福德是助道之德，功德是灭恶生善，三宝是真实的皈依处，这是性德圆满的大纲，最后以赞叹做总结。

fàng rú shì déng bù kě shuō guāng míng yún yì 。 yòu chū zhǒng zhǒng wēi miào zhī yīn 。
放如是等不可说光明云已。又出种种微妙之音。

前面一段是世尊放光，显示自己所证的理体，也就是显示出圆满的性德；佛有，众生也有。

放光现瑞，其实只有法身大士才明了，一见到之后，世尊、十方一切诸佛如来所说圆满法轮，刹那之间圆满接受。

十法界的众生看到放光，欢喜赞叹，不明了含义，所以世尊再以音声说法。放光现瑞度上根人，出微妙之音是度中下根人。出种种微妙之音，是对娑婆世界众生说的。

文殊菩萨云：「此方真教体，清净在音闻。」楞严会上，文殊菩萨拣选圆通，选择最适合世间众生根机的法门，选择的是「观世音菩萨耳根圆通章」。说明娑婆世界众生耳根最利，读经不容易开悟，听经容易开悟，耳根的功能比眼根强。

十方世界的众生根性并不一样，香积国的人耳根不灵，舌根与鼻根利，请他吃饭，一吃就开悟，这妙极了，以香饭为佛事。如果世尊在香积国讲《地藏经》，此段一定是出种种微妙香饭。



虚云和尚 摄影

原籍湖南湘乡，生于福建泉州。俗姓萧，初名古岩，又名演彻，字德清，别号幻游。其父萧玉堂是举人出身，官至泉州府知府。

记载其生平事迹的有《虚云和尚事迹》、《虚云和尚年谱》、《虚云和尚画法集》等。

为中国禅宗第十七代祖师，曹洞四十七代，临济四十三代，云门第十二代，法眼第八代，沩仰第八代。

其禅功和苦行倍受称赞，以一身而兼禅宗五宗法脉，整顿佛教丛林，兴建名刹，为现代中国禅宗杰出代表。

佛说法一定是契理契机，前面放光明云是契理，出种种微妙音是契机。

佛放光，我们也会放光，心地真有慈悲，自然就有慈悲光相显露，大家一看到，「这个人很慈悲」；心地很清净，「这个人很清净」，这是放光。

心里真正清净慈悲，从脸上、身上自然放光，不但放光也放香，香光庄严。

一般俗人身上气味很难闻，修行人心地清净光明，身上气味是香的。

虚云老和尚一年洗一次澡，剃一次头，无论寒暑穿同一件衣服，领子上油垢很厚，闻起来是香的。

可见性德的流露，不但身放光、放香，连居住的环境都放香光，我们进入会感觉很舒服、自在。

suǒ wéi tán bō luó mì yīn shǐ bō luó mì yīn chàn tí bō luó mì yīn pī lí
所谓檀波罗蜜音。尸波罗蜜音。羸提波罗蜜音。毗离
yē bō luó mì yīn chán bō luó mì yīn bō rě bō luó mì yīn cí bēi yīn xǐ shě
耶波罗蜜音。禅波罗蜜音。般若波罗蜜音。慈悲音。喜舍
yīn xiè tuō yīn wú lòu yīn zhì huì yīn dà zhì huì yīn shī zǐ hòu yīn dà
音。解脱音。无漏音。智慧音。大智慧音。师子吼音。大
shī zǐ hòu yīn yún léi yīn dà yún léi yīn
师子吼音。云雷音。大云雷音。

前六句是讲六度。诸佛菩萨，他们肯定尽虚空遍法界是自己，决定不是认这个身是自己，所以证得无量寿。

虚空法界不灭，我们这个身有生灭，身体细胞有新陈代谢。西方极乐世界的人，为什么体质永远不会改变？他的新陈代谢完全没有妄想分别执着，意思就是所换的零件永远是新的。

迷惑颠倒的人，为什么新陈代谢的细胞不能换成全新的、健康的？他心里有贪瞋痴慢，换成的细胞都带着严重的病毒。

我们如果不深入经藏，不明白大乘的道理，对于这个事实真相怎会知道？所以，一开端把六波罗蜜放在前面，一切诸佛菩萨为众生讲经说法，教众生修行证果，不出这六个纲领。



「檀那」是梵语，意思是布施。布施有三种：「财布施、法布施、无畏布施」。世尊为一切众生讲经说法，三种布施具足。

讲经说法用智慧、体力，这是内财布施；说出理论与方法是法布施；众生依法修行，能离一切忧悲苦恼，知道脱离轮回的道路，这是无畏布施。

「尸罗」是持戒，他的生活有规矩，他说法有条理层次，没有一样不如法，如法就是持戒。

「羼提」是忍辱，就是有耐心。生忍（于恭敬供养中不生僬逸，于瞋骂打害中不生怨恨）、法忍（于寒热风雨饥渴等烦恼害之时，能安能忍，不生瞋恚忧愁）。

一切众生的违逆，佛菩萨能忍；自然的灾变，能忍；修学佛法要很长的时间，参学很辛苦，能忍。我们要有很大的耐心，才能有大成就。

「毗离耶」是精进，精是精纯，进是进步。妄想分别执着愈来愈少，是精；智慧德能愈透愈多，是进步。

「禅定」，心有主宰，不为一切境缘所动。「般若」是智慧，智慧就是对于一切事理清楚明白；虽清楚明白，绝不著相、绝不分别，这是真智慧。

一切法门里，唯有念佛法门才能度苦难众生。念佛法门所依靠的第一经是《无量寿经》。净宗的理事、因果，若不能透彻了解，则心无主宰。有人提倡本愿念佛：「不必念佛，也不必持戒吃素，只要发愿往生就行」，这害死人！

依照《无量寿经》第十八愿，临终一念、十念都能往生。话讲得没错，临终头脑是否清醒？若昏迷，佛菩萨来助念也不能往生。念佛同修要回过头来，依照印光法师的教诲「敦伦尽分，闲邪存诚，深信因果，老实念佛」，这一生才能得度。



弥勒说法图 德国柏林印度艺术博物馆藏



禅定就是心有主宰，不听信谣言。持戒、念佛决定是正确的，不食众生肉是慈悲心。佛法是「慈悲为本」，怎能舍弃根本？忘失根本岂能往生？

古人说，一天念十万声佛号，有口无心，喊破喉咙也枉然！若心愿行与阿弥陀佛完全相同，则是「一念相应一念佛，念念相应念念佛」；心愿与佛完全相违背，念十万声都不相应。

阿弥陀佛的心愿解行在哪里？在《无量寿经》中。其他法门要先解后行，净土法门方便，可以先行，一面行一面求解。

只有行而无解也可以，我们看到很多老太婆不懂经教，一句阿弥陀佛念到底，往生的时候站着走、坐着走。一句阿弥陀佛念定了，这种人是老实人；一天到晚妄想分别执着，就是不老实。不老实的人一定要求解。



燃灯佛授记释迦文图

辽宁省博物馆藏

据《心地观经》卷一，释迦牟尼佛在因位为摩纳（意译儒童）仙人时，逢燃灯佛出世，时儒童以五茎莲花献佛，并以发披覆于泥上，使佛蹈之；由此布发供养燃灯佛的精进因缘，遂受未来成佛的记别。

该图所描绘即是燃灯佛授记儒童来世当得成佛，名号释迦文佛（释迦牟尼佛）的场面。

理论清楚、方法明白，佛号念得才相应。听信谣言邪说是不老实，到最后把自己这一生往生的殊胜因缘错过，甚为可惜！

「慈悲音，喜舍音」，慈悲喜舍是四无量心，是色界天人所主修的科目。

「慈」是与乐，帮助别人得乐。

「悲」是拔苦，帮助别人离苦。

「喜」是欢喜心，看到别人离苦得乐心生欢喜，随喜功德。

「舍」是一切放得下，一切不执着。

「解脱音」，帮助一切众生断烦恼、出三界。

「无漏音」，就是清净音；「漏」是烦恼的代名词，无漏是烦恼断尽、烦恼不生。

「智慧音，大智慧音」，这是权实二智。



水月观音菩萨像

南韩湖岩美术馆藏

韩国高丽时代（十四世纪）绘画。

菩萨画在当时被视为培福的功德，或为祈求国家安宁兴隆、家族繁荣与亲人的福寿发愿而作。



佛法是以智慧为教学的总目标，中心是戒定慧三学，因戒得定、因定开慧。诸佛菩萨以这两种智慧帮助一切众生，也帮助一切众生开启这两种智慧。

「狮子吼音，大师子吼音」，这是比喻佛菩萨说法教学的威德像狮子吼一样。师子比喻菩萨，大师子比喻佛陀。菩萨能教三乘人；佛陀能教一切众生，包括等觉菩萨，故称为大师子。

「云雷音，大云雷音」，这是比喻。云能注雨，雷是雷电，能震动人心。佛菩萨说法，能震动一切众生的妄想分别执着。佛所说之法比作法雨，遍施，没有分别执着。雨落下来，大树吸收的水分多，小草吸收的水分少，不是雨有分别。

一切众生闻佛说法，小根器得小利益，大根器得大利益，善根深的人悟入深，善根浅的人悟入浅；不是佛有分别，而是众生根性不同。云雷，比喻佛说法的普遍，没有分别执着，比喻佛说法的威德，能令一切众生觉悟。

十二缘觉和二十四诸天 明

山西省长治市观音堂座落在长治市西北郊10千米的梁家庄，殿堂彩塑创建于明万历十年（公元1582年），大殿宽三间，主供观音、文殊、普贤，四壁塑二十四诸天、十二缘觉、十八罗汉悬塑以及众菩萨供养人等悬塑一堂共四百六十余件之多。

chū rú shì déng bù kě shuō bù kě shuō yīn yǐ 。 sū sū shì jiè jí tā fāng guó tǔ 。
出如是等不可说不可说音已。娑婆世界及他方国土。

yǒu wú liàng yì tiān lóng guǐ shén 。 yì jí dào dào lì tiān gōng 。
有无量亿天龙鬼神。亦集到忉利天宫。

「出如是等不可说不可说音已」，这句是总结音声说法。佛说法的音声果然有效，震动虚空法界。

「娑婆世界」是释迦佛的教区，是一个大千世界。

「他方国土」就是娑婆世界以外，一切诸佛刹土全都震动了。

因为这次法会要宣扬地藏菩萨修因证果、度化众生种种不可思议的功德，十方世界与释迦佛、地藏菩萨有缘的众生皆来集会，十方无量无边刹土天龙鬼神也都到忉利天宫参加集会。

这次法会，佛菩萨、声闻缘觉，天龙神众、鬼王全到了，无比殊胜。

狮子吼观音坐像 印度

印度帕拉王朝，十一世纪砂岩雕刻。高81厘米。狮吼观音，为观音菩萨化身之一，具威猛之力，能降伏病苦，使众生脱离苦海。

该像身白，头戴高宝冠，三目两臂，右手持念珠，身挂圣线，身后刻有莲花及三叉戟，乃当时婆罗门种姓的特征。足右屈左伸，自在坐骑于白狮子身上，腰身扭动富动感，异于笈多造像。





药师三尊图

朝鲜时代 韩国 京畿道松岩寺

朝鲜少有的纸本金泥佛画，药师如来佛结跏趺坐于高须弥台上，

日光、月光两菩萨随侍于下方、向中合掌，宝冠上以日月像标示名号。

药师佛为佛教东方净琉璃世界之教主。

以琉璃为名，乃取琉璃之光明透彻以喻国土清静无染。

所谓四天王天。忉利天。须焰
摩天。兜率陀天。化乐天。他化自
在天。

这是欲界天，有六层。「四天王天」，四大天王在佛门是护法。天王殿供奉四大天王，也供奉弥勒菩萨。

弥勒菩萨的造像是中国五代后梁的布袋和尚相，胖胖的、肚皮大大的、笑咪咪的，背一个大布袋，示现这个相的目的是觉悟众生。

世间人心量太小，容不得人，肚皮大表示能包容。弥勒亦称慈氏，代表慈悲。人家供养的，不分贵贱好丑，一律平等放入布袋。

有人问「什么是佛法？」他把布袋往地下一放，表示放下，放下一切妄想分别执着，心里毫无牵挂，「放下之后怎么办？」他提起布袋离去，表示放下之后要提起，提起什么？上求佛法，下化众生。

我们一进寺庙，要学习弥勒菩萨放得下、提得起，要学他大慈大悲能容人容物，要学他满面笑容，常生欢喜心，欢喜接引一切大众。

弥勒菩萨像供在天王殿，含有护法之意，护自己的慈悲心，护自己的放下、提起，护自己的常生欢喜、笑面对人。布袋和尚表现的是我们的性德，要从这个地方护起。入佛门的条件：真正放得下，心地清净无为；真正提得起，以六度教化一切众生。

四大天王，「东方持国天王」，持国是护国，教我们如何保持国家永远兴旺。从小处讲，如何能保住自己的家、如何能保护自己的身，一生建功立业，扬名四海，德泽后世，这是我们这一生中真实的成就。示现的精神就是负责尽职，人人能尽责，在工作岗位认真努力做好。

布袋和尚 明中期

契此和尚，五代后梁时期之僧人，明州奉化（今浙江宁波奉化）人。因常背负一只布袋，又称布袋和尚。

蒋宗霸常与布袋和尚交游，拜之为师。随之云游三年，一日两人共浴长汀溪中，宗霸看见布袋和尚背上有四目。

据传他圆寂前留一偈语：「弥勒真弥勒，化身千百亿，时时示时人，时人自不识」，因此契此和尚即为弥勒菩萨化身的说法便广为流传。





四大天王：

持国天(左)、广目天(右)

何信严绘 台湾

四大天王，又称护世四天王或称四大金刚，是佛教著名护法神，二十诸天中的四位天神，位于第一重天，第一重天又叫四天王天。

东方持国天王：「持国」意为慈悲为怀，保护众生，护持国土，故名持国天王。

西方广目天王：「广目」意为能以净天眼随时观察世界，护持人民，故名广目天王。



天王手上拿的道具是琵琶，琵琶代表中道，儒家讲中庸；琵琶是弦乐器，弦松它就不响，紧了它就断，一定要调到适中，音色就很美。我们对任何人事物要做到恰到好处，不过分也不能不及，这是行中道。

「南方增长天王」，教我们求进步。我们的智慧、德行要增长，生活也要天天提高水平，一切都要求进步。向善法精进是正面的，国泰民安，风调雨顺；假如向恶的方面进，贪瞋痴慢增长，一定会带来社会动乱、天灾人祸。

南方天王，代表的是智慧的精进、理性的精进。他手上拿的是剑，剑代表智慧，唯有高度的智慧才能带动进步、带动真正的幸福美满。

「西方广目天王」，教我们多看，也就是多学习，「北方多闻天王」，教我们多听，吸取经验教训，

舍人之短、取人之长；这两位天王代表广学多闻，成就自己真实的学问、德能，才能为国家、为一切众生服务。

西方天王一手拿龙或蛇，一手拿珠。龙蛇会变化，代表社会上一切人事物千变万化；珠表不变，在一切变化当中掌握不变的原则。

不变就是定慧、就是诚敬，依此原则处事待人接物，无论社会如何变化，都会应付裕如，教化自在。北方天王拿的道具是伞盖，伞代表防止污染；防止思想见解、心理、生理的污染。

我们不能把四大天王当作神明来看待，要理解天王名号表法义趣，才能得真实利益，使自己生活幸福、事业成功，天下太平。四王天的天人寿命五百岁，四王天的一天是人间五十年，寿命很长，再往上去倍倍增加。



四大天王：

增长天(右)、多闻天(左)

何信严绘 台湾

南方增长天王：「增长」意为能传令众生，增长善根，护持佛法，故名增长天王。

北方多闻天王：又名毗沙门，「多闻」意为颇精通佛法，以福、德闻于四方。



「忉利天」，忉利天主，是中国人俗称的玉皇大帝，西方宗教称上帝、天主。天有很多，每一层天都有天主，为什么我们肯定是忉利天主而不是其他天主？因为我看到其他宗教的经典，所说的理论、修行方法与忉利天非常接近。

基督教的经典有摩西十诫，跟十善业道非常相似。我们一定要明了，并不是信上帝就能得救，而是要认真修学上帝的教诲，将上帝的教诲确实做到才能升天。

我们念佛求生净土也有条件，不是说信了就能往生，最低限度要将三福第一条「孝养父母，奉事师长，慈心不杀，修十善业」做到。

「须焰摩天」，亦称夜摩天。须焰摩，中文译为「妙善」。这个天很快乐、很欢喜，除了修十善业道，还要修定才能得生。其实，还要修慈悲喜舍，这是色界天主修科目，欲界天人也要修，当然比不上色界天人的功夫深。



玉皇大帝龕

四川 大足石窟

主像玉皇大帝面向东北，端坐于宝座上，头戴冕旒，脸型长圆，颊下有一络长须，身着圆领宽袖大袍，胸部佩方心曲领，双手执玉圭；其两侧各立一侍者，均头戴交脚幞头，身着圆领窄袖袍。

再往上去，每一层的定功、积功累德倍倍增加，逐渐往上升。

「兜率陀天」，译为知足天，知足常乐。

「化乐天」，化乐天天人自己能变化种种物质享受。

「他化自在天」，福报更大，不需要自己变化物质享受，由化乐天天人变化去供养他。

大家想想，生天都不容易，何况到西方极乐世界去作佛！

我们不能把往生看得太容易，也不能看得太难；看得太难就不敢修，看得太容易就会误事。

欲界天修上品十善，还带一些未到定，他们能伏财色名食睡这五欲，但是没有伏断，也就是说欲界六层天愈往上去，欲念愈淡薄。如果欲念完全伏住，定功就成就，就能生色界天。



西方三圣

极乐世界，又称「西方极乐世界」，是佛教中阿弥陀佛成佛时依因地修行所发四十八大愿所感之庄严、清静佛国净土。



fàn zhòng tiān fàn fù tiān dà fàn tiān shǎo guāng tiān wú liàng guāng tiān guāng yīn
梵众天。梵辅天。大梵天。少光天。无量光天。光音
 tiān shǎo jìng tiān wú liàng jìng tiān biàn jìng tiān fú shēng tiān fú ài tiān guāng guō
天。少净天。无量净天。遍净天。福生天。福爱天。广果
 tiān wú xiǎng tiān wú fán tiān wú rè tiān shàn jiàn tiān shàn xiàn tiān sè jiū jìng
天。无想天。无烦天。无热天。善见天。善现天。色究竟
 tiān mó xī shǒu luó tiān
天。摩醯首罗天。

这是色界天，有十八层。「梵众天，梵辅天，大梵天」，这是初禅三天。

福报享受不一样，梵众好比是人民，梵辅好比是大臣，大梵天好比是天王，福报就更大。色界初禅他们虽有享受，没有意念，心地清净。「梵」是清净，初禅就心地清净，愈往上愈清净。

「少光天，无量光天，光音天」，这是二禅三天。少光天天人的光比上二天天人少一点，无量光天的光就大一点。光从哪里来？心地清净，自然就放光。



佛坐像 尼泊尔帕坦皇家博物馆藏

尼泊尔十二世纪铜镀金雕。高48厘米。以金属工艺脱蜡法（又称失蜡法）雕塑。

佛陀采最典型的结跏趺坐，右手作触地印，左手结禅定印；高发髻，顶上有一圆珠肉髻相，脸庞圆满丰润，两眉毛相连，眉间一白毫相；双目垂视，嘴唇微抿，神情宁静祥和；颈部三道圆痕，身披袈裟，偏袒右肩，边沿饰有图案。身后无背光，造型简朴写实，风格稳健有力。

所有一切万物皆有光。每个人光的色彩不同，大小各异，从光的大小、颜色就能看到一个人心的善恶。心地善良慈悲，心善行善放的光是金色光明，最殊胜；其次是黄色，颜色差一点。

鬼神见到修行人为什么尊敬？他看到心地善良、慈悲行善的人，光的颜色很好。光音天，用光来表音声，不须说话，天人之间意见沟通用放光来表示。

「少净天，无量净天，遍净天」，这是三禅三天，心地更清净，故称净天。其名称也是以心地清净、功行优劣而言。

四禅有九层天。《大智度论》云，色界天人修禅定、慈悲喜舍四无量心，才能以其定功生到四禅天。四禅诸天也是以定功浅深、修福多寡而产生的差别相。

如果你要得到永生就應該遵守誠命不可殺人不可姦淫
 不可偷盜不可做假證要孝敬父母要愛鄰舍像愛自己一
 樣賣掉所有的產業救濟窮苦

基督教釋淨空





云雷音图
(电母、风伯)

四川 大足石窟

按东至西顺序，分别是：风伯；雷神，羊头人身，手执巨锤，周围布鼓七面，作擂鼓放雷状；电母，双手持二宝镜，有电光自镜心射出；云神，一汉子作吐云布雾状；雨师骑龙，作随云施雨状；观雨神，头戴软脚幞头，作观察施雨状。

在雨下方壁上，还刻有被雷电击毙的两人。

「福生天，福爱天，广果天」，这是第四禅一般的天，称为福天，福报最大，三灾达不到；火可以烧到初禅，水可以淹到二禅，风可以吹毁三禅，第四禅没有水火风这三种灾难。

大三灾是水火风，小三灾是刀兵劫、瘟疫、饥馑。

「无想天」是外道天，修定，定中无想，念头都没有，一念不生，有定没有慧，修成功就生到此地。禅定是定里有慧，一念不生，但是样样清楚明了。

单修定的人容易昏沉，容易修成无想定；单修慧的人不能得定，心是飘浮的，妄想很多。禅是定慧均等，定慧等持。

「无烦天，无热天，善见天，善现天，色究竟天」，这是五不还天（不会再到欲界来），亦称净居天，为小乘三果圣人所居处。

第四禅是凡圣同居土，凡夫天有福生天、福爱天、广果天、无想天，他们见不到净居天人。

娑婆世界的凡圣同居土有三处：我们现前居住的地球、欲界兜率天、第四禅天。净居天，利根的人在此修行，断尽三界八十一品思惑，直接证阿罗汉果，根性稍钝的人要通过四空天才能出离三界。我们地球也是凡圣同居土，有佛菩萨、阿罗汉，我们看不见。

《慈悲三昧水忏》记载迦诺迦尊者的道场在四川，普通人看到是荒山，悟达国师见到庄严的道场。凡圣同居土，圣人的道场有缘才能见到，无缘见不到。

烟霞洞罗汉像 宋 浙江

烟霞洞原为一天然溶洞。洞内两壁雕刻十六罗汉，或坐或蹲，姿态各异。此为吴越王妻弟吴延爽所造，时为五代。洞内还雕有供养主吴延爽像、布袋和尚与观音、势至二菩萨，都十分精美。





迦叶立像 宋

摩诃迦叶，因梵文中「摩诃」解作「大」，故又名大迦叶，又作迦叶波、迦摄波。意为饮光。为佛陀十大弟子之一。

佛陀入灭后，成为教团之统率者，于王舍城召集第一次经典结集。

被称为「头陀第一」；又因至今传诵不绝的公案〈拈花微笑〉，被中国禅宗尊为始祖。



唐朝法照大师在五台山，见到文殊菩萨的大圣竹林寺，见到文殊菩萨在讲经说法，还听了一座。

他向文殊菩萨请教：「末法时期的人根性钝，修什么法门容易成就？」文殊菩萨教他修念佛法门求生净土。法照本来参禅，听了文殊菩萨的教诲，发愿专心念佛。

他离开五台山时，沿路做记号，便于下次再来。做了几次记号再回头，道场没有了，一片荒山。

经典里面告诉我们，迦叶尊者还没入涅槃，在鸡足山，我们不认识他，他会变化。他要等弥勒佛出世，将释迦佛的衣钵传给弥勒佛。

只要心清净，寿命是自在的，想住多久就住多久！因此我劝导大众要发愿，愿力只要超过业力，就得自在。我们要是不肯发愿，一生决定受命运的支配，逃不出命运。

我们一定要发大愿舍己为人，才能得自在，生活自在、寿命自在、住世自在、教化自在，所有一切事无不自在！

「摩醯首罗天」，就是色究竟天。此地为什么要把它单独列个名字？摩醯首罗是净居天人的上首，最受净居天人尊敬的大德。他们于禅定得大自在，摩醯首罗天也称为大自在天。

nǎi zhì fēi xiǎng fēi fēi xiǎng chù tiān
乃至非想非非想处天。

「乃至」是省略之词，这是讲无色界四空天。

无色界天就是一般人讲的灵界，只有神识而无色身。

色界天人将五欲六尘舍弃，但是还有身体、居住的环境。

到了四空天，连身体也舍了。四空天依然是六道的范围。



弥勒大佛像

甘肃省兰州市

像高27米，魁梧雄健，显示出炳灵寺石窟佛像高大宏伟的特色。

该佛前原有龕檐木构建筑，清末楼阁毁于战火，大佛遂完全暴露在外。

虽经历代重修，仍保有唐代特色，现为该石窟主要标志。

佛像头部雕螺髻，面部方广，右手置膝，左手已残缺，倚坐山壁，双脚踩莲。

历经千年的倾圮和修缮，至今仍为重要参访名胜之一。



沉思罗汉

罗汉的塑像留有许多佳作，由于罗汉由最初的四罗汉发展到了五百罗汉，形象也千变万化，有刚毅，也有柔情。

此罗汉身披白色长袍，一手托腮，眼睛下视作思索状，看似性格内向却有雄才大略。

四空天：

第一是「空处天」，色离开之后就进入无边虚空处，与无色相应，是故称虚空定。

第二是「识处天」，空与色乃相对显现，所以虚空不是真实的，舍弃空还有识存在，这是从所缘之处建立名称。其实舍空是不着空，不再执着空相，心中无空与色对立之念，但此时尚有识在，所以称识处。

第三是「无所有处天」，识是分别，把分别也舍掉，就入无所有处天；定功达到这个境界，一切内外境界都放下、舍弃，所以是无所有。

第四是「非想非非想处天」，识处是「想」，无所有处是「非想」。

它连识也不缘，称为「非想」；不起作用之处也不缘，称为「非非想」。非想非非想处天，这是三界里最高的境界。

往往一些学人到此境界，以为是如来果地上的大涅槃，他不知道这是非想非非想处天，以为入这个境界就永远不生不灭。非想非非想处天天人的定功甚深，寿命八万大劫（世界成住坏空循环一次为一个劫，世界成住坏空八万次）。八万大劫到了，依然要堕落！

《楞严经》说，四空天人堕落下来，一般是堕阿鼻地狱。从最高跌到最低，为什么？谤佛、谤法、谤僧；他误认非想非非想处天的境界就是大涅槃，八万大劫寿命终了时，怀疑佛法，毁谤佛法。

修行愈往上面，境界邪正愈难辨别。《楞严经》讲五十种阴魔，魔境现前误作佛境界就吃大亏。如何避免魔障？唯一的方法是依教修行，佛在经上讲的决定顺从；别人讲的，不是佛经所说，决定不能依靠。

大佛寺卧佛像 甘肃省 张掖市

西夏木胎泥塑彩绘。位于甘肃省张掖市大佛寺内。其年代之早、形体之大、技艺之精，堪称中国卧佛之最。

卧佛右侧卧，右手托腮，左手放在身侧，丰满端秀，神态自若。称奇的是，若从旁观看，佛眼似闭目；但走到头部观看，佛眼却大大的睁开，象征佛法不灭。





印光大师

印光大师（1861年—1940年）出生于陕西省郃阳县（今日的合阳县），俗姓赵，名绍伊，字子任，父亲赵秉纲，母为张氏，双亲的为人德行在郃阳乡间极受人尊崇景仰。

法名圣量，别号常惭愧僧，净土宗第十三代祖师，同时也是净土宗的重要中兴人物，并为近代佛教复兴作出显著贡献，常被尊称为印光大师。

我们修净土，就要依靠净土五经一论的理论方法念佛求往生。

佛在其他经典讲万法皆空，若要以此空理来破净土，不就错过当生成就的机会吗？因此，学习哪个法门，就依照这个法门的经典来修学，不能依靠其他经典；其他经典与我们这个经典理论、方法、境界相应的可以参考，不相应决定不能读。

如果样样都学，样样都看，不仅自己不能成就，也不能教化众生。

我常劝勉大家，我们要跟阿弥陀佛学。阿弥陀佛在哪里？《无量寿经》就是阿弥陀佛。

我们读《无量寿经》，接受阿弥陀佛的教诲，应该做的要认真做到，不该做的决定不做。

我们只听阿弥陀佛的话，任何人的话都不要听，这一生决定往生！

另外，《印光大师文钞》字字句句与净土经论相应，常常读诵就是与印祖为友，听从印祖的教诲，断恶修善，敦伦尽分，深信因果，老实念佛，决定得生净土。

wǒ men zhè yì shēng qiú wǎng shēng xī fāng jìng tǔ qiú chū lí sān jiè liù dào bié wú
我们这一生求往生西方净土，求出离三界六道，别无
tā qiú yī qiè tiān zhòng lóng zhòng guǐ shén děng zhòng xī lái jí huì fù yǒu tā fāng
他求！一切天众。龙众。鬼神等众。悉来集会。复有他方
guó tǔ jí suǒ pó shì jiè hǎi shén jiāng shén hé shén shù shén shān shén
国土。及娑婆世界。海神。江神。河神。树神。山神。
dì shén chuān zé shén miáo jià shén zhòu shén yè shén kōng shén tiān shén yǐn shí
地神。川泽神。苗稼神。昼神。夜神。空神。天神。饮食
shén cǎo mù shén rú shì děng shén jiē lái jí huì
神。草木神。如是等神。皆来集会。

娑婆世界以及他方世界的天龙八部与一切神众都来集会。神众参加地藏法会并非偶然，皆与地藏菩萨往昔有深厚的因缘，才有资格参加。



fù yǒu tā fāng guó tǔ jí suǒ pō shì jiè zhū dà guǐ wáng suǒ wèi è mù guǐ
 复有他方国土。及娑婆世界。诸大鬼王。所谓恶目鬼
 wáng dàn xuè guǐ wáng dàn jīng qì guǐ wáng dàn tāi lǎn guǐ wáng xíng bìng guǐ wáng shè
 王。啖血鬼王。啖精气鬼王。啖胎卵鬼王。行病鬼王。摄
 dú guǐ wáng cí xīn guǐ wáng fú lì guǐ wáng dà ài jīng guǐ wáng rú shì déng guǐ
 毒鬼王。慈心鬼王。福利鬼王。大爱敬鬼王。如是等鬼
 wáng jiē lái jí huì 。
 王。皆来集会。

鬼道相当复杂，有功德的称为鬼王。我们在人间修福，不一定在哪一道享福报，除地狱道之外，人道、天道、畜生道、饿鬼道，有功德的都享福。

地藏法会，一切诸佛如来乃至管地狱的鬼王都来集会，真是稀有难逢！参加法会的大众、诸佛如来，都是地藏菩萨的学生。今天老师有事，学生岂能不来！

地藏，不是讲一个人，「地」是心地，真心本性，「藏」是本性本具无量智慧德能，是一切众生修行成佛之所依。今天讲地藏法门是一切诸佛如来拥护，一切众生要依靠的，所以地藏法会是第一殊胜。鬼王名号不难懂，顾名思义。

冥司十王图之一

四川 大足石窟

此窟根据《佛说十王经》和《华严十恶品经》的内容雕刻。

此图由左而右分别雕刻冥司中的五王：阎罗天子、五官大王、宋帝大王、初江大王、秦广大王、现报司官。

ěr shí shì jiā móu ní fó gào wén shū shī lì
尔时释迦牟尼佛。告文殊师利
fǎ wáng zǐ pú sà mó hè sà rú guān shì yī qiè zhū
法王子菩萨摩诃萨。汝观是一切诸
fó pú sà jí tiān lóng guǐ shén cǐ shì jiè tā shì
佛菩萨及天龙鬼神。此世界。他世
jiè cǐ guó tǔ tā guó tǔ rú shì jīn lái jí
界。此国土。他国土。如是今来集
huì dào dào lì tiān zhě rú zhī shù fǒu
会到忉利天者。汝知数不。

「不」字念「否」。

文殊师利菩萨是菩萨众中智慧第一，如果智慧第一的菩萨都不知道，其他的就不必问了。

「一切诸佛菩萨及天龙鬼神」，这是讲正报。

他们从何方而来？「此世界，他世界，此国土，他国土」，尽虚空遍法界，这是依报，来自法界一切诸佛刹土。

佛问文殊菩萨：来了这么多人，你知道人数有多少？



文殊菩萨半跏像 明

文殊菩萨，即文殊师利，四大菩萨之一，释迦牟尼佛的左胁侍菩萨，代表聪明智慧。因德才超群，居菩萨之首，故称法王子。

文殊菩萨形像，一般为天衣天冠，顶结五髻，表佛五智，手持宝剑，象征智慧，以智慧剑斩烦恼结。

或手持如意，象征智慧成就。驾乘狮子，表示威严猛烈、所向披靡、无坚不摧、战无不胜。



金铜透雕舍利塔

日本 西大寺

日本镰仓时代（十三世纪）供具。金铜透雕。通高37厘米。

外以别致的灯笼式造型，内供舍利宝瓶，安放自印度传来之佛舍利。

塔身四周有透雕之菊、莲、龙、牡丹等精致的宝相花纹。据底座墨书记录，此塔原藏于奈良大安寺，曾于文明三年（1471）修缮。

wén shū shī lì bái fó yán shì zūn ruò yǐ
文殊师利白佛言。世尊。若以
wǒ shén lì qiān jié cè duó bù néng dé zhī
我神力。千劫测度。不能得知。

文殊菩萨回答：世尊，以我的智慧神通之力，用一千劫的长时间来观察、测量，也算不出来，与会的人数太多了。

fó gào wén shū shī lì wú yǐ fó yǎn guān
佛告文殊师利。吾以佛眼观
gù yóu bù jìn shù
故。犹不尽数。

这句是谦虚客气的话，其实佛眼无所不知、无所不见。

佛告诉文殊师利：我以佛眼观察，也算不尽，何况是你！极力形容参与大会人众之多，显示法会的殊胜庄严，以及这个法门的重要。

无量的法门皆以地藏法门为基础，舍此基础，任何法门皆不能成就。

此皆是地藏菩萨久远劫来。已度。当度。未度。已成就。当成就。未成就。

佛说：参与法会的大众，都是地藏菩萨久远劫来，已度、当度、未度者，已成就、当成就、未成就，统统都来了。

已经得度、已经成就的是十方诸佛，当度、当成就的是一切菩萨，未度、未成就的与地藏菩萨已经有深厚的缘分。我们属于未度、未成就，如何能跻身到已度、已成就之列？要靠自己努力。若真肯干，依教修行，当生即能成就。

我们要记住「知恩报恩」，报父母之恩、老师之恩，报佛恩、众生恩。世间人何以不知道报恩？因为他不知恩，「知」都不知道，怎会有报恩的念头！能有报恩的心就是孝敬，「孝养父母，奉事师长」就做到。

在日常生活中，「断一切恶，修一切善」，就是报恩。不断恶修善，不改过自新，就对不起父母、师长，就是不孝不敬。出家人若是不能作师作范，这是不孝，这是大不敬。作师，我们起心动念、言语造作要做社会大众的表率。

一定要觉悟，自己度自己，改毛病、改习气、改心理，读诵大乘，依教奉行，如此才能成就。若不能克服自己的障碍、毛病习气，继续因循苟且，此生充其量只能与阿弥陀佛、释迦佛、地藏菩萨结个善缘，不能成就。



佛像陶插座

南京博物院藏

东汉晚期陶塑。一九四二年出土于四川省彭山县。通高21.3厘米。此塑像以泥质灰陶制成，贴于「摇钱树」插座上，与四川地区出土的同时代墓葬陶俑十分相似，为佛教传入中国早期佛造像的珍贵作品之一。

插座圆形柱头上为一坐佛，肉髻高耸，面相微圆，细眼短鼻，着通肩袈裟，以阴线刻划，衣纹疏简，并着重于脸部五官的表情；左右有二胁侍；础表则为龙虎衔璧浮雕。

佛法确实是知难行易，释迦佛讲经说法四十九年，知难；行，一念之间。一个念头转过来就超凡入圣，转不过来是解得不够透彻。

wén shū shī lì bái fó yán shì zūn wǒ yǐ
文殊师利白佛言。世尊。我已
guò qǔ jiǔ xiū shān gēn zhèng wú ài zhì wén fó suǒ
过去久修善根。证无碍智。闻佛所
yán jí dāng xìn shòu
言。即当信受。

文殊菩萨说：佛所讲的，我信得过。

xiǎo guǒ shēng wén tiān lóng bā bù jí wèi lái
小果声闻。天龙八部。及未来
shì zhū zhòng shēng děng suī wén rú lái chéng shí zhī yǔ
世诸众生等。虽闻如来诚实之语。
bì huái yí huò shè shǐ dǐng shòu wèi miǎn xìng bàng
必怀疑惑。设使顶受。未免兴谤。

小果声闻、天龙八部、未来世众生等，智慧没有开，功夫没有成就，听到佛说这个话，虽然顶戴恭敬接受，但是难免怀疑而兴起毁谤。

地藏菩萨有这么大的神通道力，十方三世一切诸佛都是他度的，这个话我们能相信吗？

文殊菩萨相信，没有怀疑，一般人听了一定怀疑，所以我们要把这个道理表白清楚。

「地」是心地，真心、本性，地藏菩萨表这个法，不可以死在文字句下，那你就错了，必定会怀疑。

九华山金地藏只是地藏分身之一，事实上地藏菩萨化身无量无边。

懂得真实的理与事，我们就不会怀疑，否则就会疑惑而毁谤佛法，这个罪过就重。

文殊菩萨提出疑问，目的是请求世尊将地藏菩萨修因证果、广度众生之事详细为大家说明。

唯愿世尊。广说地藏菩萨摩诃萨。因地作何行。立何愿。而能成就不可议事。

文殊菩萨启请世尊，广说地藏菩萨在因地修何种行门，立何种大愿，而能成就这样不可思议的事。

九华山拜经台 清 安徽

九华山拜经台俯视，重檐歇山顶式建筑，坐落于山间平地。此为整修拜经台的现场情景。

金乔觉(696年~794年)，新罗僧人，王族，传说为地藏菩萨化身，故而又名金地藏。

金乔觉早年为新罗派遣至唐朝的留学生，学习期间对佛教发生兴趣，回国后落发为僧，并于开元七年(719年)再度来华，在九华山隐修。

至德初年，山民诸葛亮节发现金乔觉在此隐居，为其营造禅居。





fó gào wén shū shī lì pì rú sān qiān dà qiān shì jiè suǒ yǒu cǎo mù cóng lín 。
佛告文殊师利。譬如三千大千世界。所有草木丛林。
 dào má zhú wèi shān shí wēi chén yī wù yī shù zuò yī héng hé yī héng hé shā 。
稻麻竹苇。山石微尘。一物一数。作一恒河。一恒河沙。
 yī shā yī jiè yī jiè zhī nèi yī chén yī jié yī jié zhī nèi suǒ jī chén shù 。
一沙一界。一界之内。一尘一劫。一劫之内。所积尘数。
 jìn chōng wéi jié dì zàng pú sà zhèng shí dì guǒ wèi yǐ lái qiān bèi duō yú shàng yù 。 hé
尽充为劫。地藏菩萨证十地果位已来。千倍多于上喻。何
 kuàng dì zàng pú sà zài shēng wén pì zhī fó dì 。
况地藏菩萨在声闻辟支佛地。

这段经文是世尊说出地藏菩萨往昔度化众生的因缘事迹。

三千大千世界（一尊佛的教化区）的草木、丛林、稻麻、竹子、芦苇、山石、微尘，每一物作一数，算作一恒河；一恒河的沙，一粒沙再作一个世界，每一个世界再把它磨成微尘，每一尘算作一劫，再把这一劫之内所积的微尘，每一粒微尘再算作一劫，这个时间之长不可思议。

地藏菩萨证得十地菩萨以来，时间千倍于上面的比喻。十地之前，声闻、辟支佛地都不算，如果要算，时间就更长，无法用言语文字形容！这是讲地藏菩萨度生久远，故能成就今日来会之众多。

崇圣寺三塔 大理 云南

大理崇圣寺三塔。位于大理古城西北苍山。三座砖塔呈鼎足之势，矗立于苍山之麓，洱海之滨。三塔原为崇圣寺一部分，建于唐宋间南诏、大理国时期，是白族先民的杰出创造。

wén shū shī lì cí pú sā wēi shén shì yuàn bù
文殊师利。此菩萨威神誓愿不

kě sī yì
可思议。

这是赞叹地藏菩萨的威德神通、弘誓都不可思议。地藏菩萨的本愿就是我们自性的本愿，换句话说，没有地藏菩萨的本愿，我们决定不能证得圆满的佛果。

地藏法门是大乘佛法的基础课程、必修课程。

「地狱不空，誓不成佛」，为什么发这个愿？地狱是我们自性变现的，不是外头来的，十法界依正庄严也是自性变现的。我们的心如果还有六道轮回、地狱的现象，表示尚未证得圆满菩提。

因此，一定要发地藏菩萨那样的大愿。地狱众生尚且要无条件的去度脱，对于现前苦难众生能不伸出援手吗？



地狱变相图

四川 大足石窟

中心主像地藏菩萨，头戴五叶佛宝冠，左手捧如意珠放于膝上，从珠内发出六道毫光，分上下左右射出，互相对称。



ruò wèi lái shì 。 yǒu shàn nán zǐ shàn nǚ rén 。
若未来世。有善男子善女人。

wén shì pú sà míng zì 。 huò zàn tàn 。 huò zhān lǐ 。
闻是菩萨名字。或赞叹。或瞻礼。

huò chēng míng 。 huò gòng yàng 。 nǎi zhì cǎi huà kè lóu sù
或称名。或供养。乃至彩画刻镂塑

qī xíng xiàng 。 shì rén dāng dé bǎi fǎn shēng yú sān shí sān
漆形像。是人当得百返生于三十三

tiān 。 yǒng bù duò è dào 。
天。永不堕恶道。

佛说的话是真的，佛没有妄语。

有很多人读到这段经文，以为造一点罪业没关系，我们供养地藏菩萨，将来百返生于三十三天，永远不堕恶道。

望文生义，然后堕到恶道就毁谤「释迦佛在经上讲的话欺骗我们」，谤佛、谤法、谤僧，又堕阿鼻地狱，不知道佛在这里说话的意思。

「未来世」，指我们现代。

「有善男子善女人」，有善心、善行、善根的男女。

「闻是菩萨名字」，我们听到地藏菩萨的名号，懂得名号表法的意

供养人 四川安岳石窟

男供养人头戴裹巾，身着团领窄袖袍，腰部系绦，双手拱揖。

女像头梳高髻，佩耳坠，身着长襦子，内着短襦，双手捏襟。



思，能解其义，与自己心地宝藏相应，这就是闻名。

「赞叹」，勉励自己、大众向地藏菩萨学习，讲解《地藏经》，这是称赞。瞻礼、称名、供养，这是修行的具体表现。

「瞻礼」是瞻仰礼敬，表现在哪里？表现在对父母、师长，地藏菩萨的精神是孝亲尊师，然后把孝亲尊师这种心行扩大，孝敬一切众生，这是地藏本愿，瞻礼才做到圆满。

若是轻慢任何一个众生，就与地藏行不相应，瞻礼就不圆满。

不要以为瞻礼就是供一张地藏菩萨像，每天给他磕几个响头，哪有那么简单！那是完全错解如来真实义。

「称名」，称地藏菩萨名号。功德有二：

一是自利，提醒自己念念不离地藏法门（心地法门）；



供养菩萨

盛唐 敦煌石窟

胡跪式供养菩萨，此造像极富人情味，如同一位典雅少女，双手合十，神情坦然，默默地向佛祈祷。



镀金番莲食子碗

清 乾隆

五供养，五种供养物：
一涂香，二华鬘，
三烧香，四饭食，
五灯明。

二是利他，念念唤醒有缘众生。

今天有缘的众生少，虽不觉悟，也要让他听到名号，阿赖耶识种下种子，一历耳根永为道种；这一生不得利益，也许多生多劫之后再遇到缘，这个种子发芽，这是为一切众生做远益（将来的利益），根熟的众生现前得利益，听到之后就晓得怎样修学。

「供养」，诸供养中，最重要是依教修行供养。一切财供养比不上法供养！不能依教修行，天天在佛前供香花水果，那个供养是假的。

真正修行的祖师大德，佛堂没有香花水果，只有一杯水，点一盏油灯，其他什么都没有，人家是真供养，是依教修行供养。供养的扩大、引申，就是造地藏菩萨形像。无论是绘画、木雕、石刻、泥塑、金属塑的地藏菩萨像，能使一切众生有机缘见到菩萨形像而种善根。

自己行菩萨道（菩萨怎么做，我们就怎么做），劝化一切众生，这样的福德才是百返生于三十三天（即忉利天），于忉利天、人间往返一百次，永不堕恶道。

何以不堕恶道？一个真正修学地藏菩萨行的人，不造恶业！过去生中所造恶业的种子虽在，他学菩萨，念菩萨，是菩萨心、菩萨行、菩萨的言语，这一生中恶缘断掉，所以他不会堕恶道。

wén shū shī lì shì dì zàng pú sà mó hē sà yú guò qù jiǔ yuǎn bù kě shuō bù
文殊师利。是地藏菩萨摩诃萨。于过去久远不可说不
 kě shuō jié qián shēn wéi dà zhǎng zhě zǐ shí shì yǒu fó hào yuē shī zǐ fèn xùn jù zú
可说劫前。身为大长者子。时世有佛。号曰师子奋迅具足
 wàn háng rú lái 。
万行如来。

这是讲地藏菩萨往昔的因缘。

「文殊师利」，在佛经中，凡是佛称当机者的名字，意味着下面有非常重要的开示，提醒大众注意。

狮子座如来 北宋

佛为人中之师子，故佛之所坐，总名师子座。如帝王之座谓为龙座也。

智度论七曰：「是号名师子，非实师子也，佛为人中师子。佛所坐处或床或地皆名师子座，如今者国王坐处亦名师子座。」

探玄记三曰：「总依智度论佛为人中师子，佛所坐处，或床或地皆名师子座，又坐此座说无为师子吼法，是故亦名师子座。」又文殊菩萨以乘狮子为通例，其意亦如上所述。





地藏菩萨于不可说不可说劫之前（这个时间太长，说不尽），「身为大长者子」，从前他的身分是尊敬的大长者。「子」是我们中国古人对人一种尊称，例如孔子、老子。

那时世间有一尊佛，「号曰师子奋迅具足万行如来」。师子奋迅是比喻，狮子是兽中之王；具足万行，是说菩萨修行功德圆满，证得无上的佛果。

时长者子。见佛相好。千福庄严。因问彼佛。作何行愿而得此相。

这时，长者子见到师子奋迅如来相好光明，生欢喜心，向佛请教：你这个相好怎么得来？

相好非常重要！诸佛菩萨是九法界最好的模范、最好的形相。长者子是有学问、有德行的人，看到佛的形相对佛都起尊敬心，都想来学习，可见佛的形相多好！

千佛(局部) 彩绘 中亚

阿尔齐贡巴的三层堂千佛像，三面之壁各有弥勒、观音、文殊的三尊立体菩萨造像，壁面则铺满千佛造像。

位于印度河上游南岸的阿尔齐贡巴是蕴藏佛教文物极为丰盛的圣地，然而却不太为人所知。

此地为11世纪高僧琳杰盛波所建造的佛教胜地，全部共有大日唐、三层堂、翻译官堂、文殊唐、新堂五个堂。

在家学佛跟出家学佛一样，都要做社会大众最好的形象，做不到，你就不是佛弟子，是冒充的假佛弟子，造无量无边的罪业，果报在三途。

我们既然学佛，心地一定要清净、平等、正觉，要息灭贪瞋痴。若还与人争利，就是用轮回心造轮回业。佛心清净，一尘不染。

常常念着宇宙人生的真相，真相是三心不可得、诸法无所有，在内外都能得到清净，内里面一念不生，外面一尘不染，这样才能过真善美慧、真实幸福美满的生活，佛菩萨过这个生活。

我们内里面起心动念，外面处处攀缘，过的是烦恼、业障的生活，过的是轮回的生活、恶道的生活。我们读到这句经文，佛把这个摆在地藏业因的第一条，用意很深！一定要给社会做一个好榜样，要有好的形象。



释迦因地割肉供父母图

四川大足石窟

大方便佛报恩经变相图之一，表现《报恩经》「孝养品」中须闍提割肉供父母故事的主题情节。

觀經三福



一者孝養父母奉事師長

慈心不殺修十善業二者受

持三飯具足眾戒不犯威儀

三者發菩提心深信

淨空法師墨寶 书法

观经三福

- 一者：孝养父母、奉事师长、慈心不杀、修十善业。
- 二者：受持三皈具足众戒、不犯威仪。
- 三者：发菩提心深信。



司马光像

(1019年11月17日—1086年)，字君实，号迂叟。生于宋真宗天禧三年，卒于宋哲宗元祐元年，享年68岁。陕州夏县（现在属山西省夏县）涑水乡人，出生于河南省光山县，世称涑水先生。

司马光是北宋政治家、文学家、史学家，历任仁宗、英宗、神宗、哲宗四朝。他主持编纂了中国历史上第一部编年体通史《资治通鉴》。

「千福庄严」，不只三十二相八十种好，有无量相好庄严。三十二相是福德之相，不修福就得不到这个相好。

一定要断恶修善，善分有漏善与无漏善，修无漏善我们做不到，这个太高，我们的烦恼习气没断，从哪里学起？有漏善学起。

世间法的标准我们能做到，就是世间的善人，就是世间人的好样子。

佛的广长舌相，是不妄语这个功德成就的。

中国古时候司马光，别号叫君实，君子诚实，他真做到，他在晚年自己反省，自己一生不妄语。

他说「事无不可告人也」，一生所作没有见不得人的事情。他也是皈依三宝，在家人的好形象。

今天说老实话，我们学的什么佛？每天读诵大乘，天天要认真反省

检点，不在乎读的经论多少，一句、二句一生做到，终身受用无穷。

修行的大根大本就是「净业三福」，净业三福一展开就是一切佛法，无量无边的佛法浓缩起来就是这十一句，决定不能看轻，十一句再归纳就是「孝养父母」这一句。千经万论，一切诸佛如来所说无量无边法门，不出「孝亲尊师」四字。

三学、六和、六度、十愿，种种修行方法都是孝敬的落实，落实在我们日常生活之中，落实在处事待人接物之中，这是真的学佛。

真学佛要改样子，心改、行为改。天天读经，甚至讲经说法，心没有改，还是世俗心、轮回心、贪瞋痴慢心，就不是真学佛。念念利益一切众生，不为自己！如果为自己，住大涅槃，多自在！为众生，就要随类化身，不辞辛劳。

冥府殿十王图：

第一秦广大王

朝鲜时代 韩国

十殿阎罗之说源于唐代，相传玉皇大帝册封阎罗王，由阎罗王统率地狱和五岳卫兵。

阎罗王更分为十殿，十殿各有其主和名号，称地府十王，统称十殿阎王，而十殿阎王及其一切部众，都受幽冥教主地藏菩萨的管辖。

此图为第一殿：秦广王蒋（广明王蒋子文），专司人间寿命生死，统管吉凶。





辛劳是世俗人的观念，事实上佛菩萨没有辛劳，佛菩萨无我，哪来的辛劳！我们读这句经文感慨万千，我们怎样学成佛菩萨的形相？若不认真依教奉行，怎么行！

shí shī zǐ fèn xùn jù zú wàn héng rú lái 。 gào zhǎng zhě zǐ 。 yù zhèng cǐ shēn 。 dāng
时师子奋迅具足万行如来。告长者子。欲证此身。当
xū jiǔ yuǎn dù tuō yī qiè shòu kǔ zhōng shēng 。
须久远度脱一切受苦众生。

这是讲地藏菩萨本愿的由来。师子奋迅如来告诉长者子：想要证得庄严的佛身相好，必须发长远心，无量劫度脱一切受苦众生。一定要发大菩提心，众生无边誓愿度，特别是一切受苦众生，受苦众生指六道，特别指三途。

三途众生在哪里？就在我们周边，甚至包括自己，贪心堕饿鬼道，瞋恚堕地狱道，愚痴堕畜生道。

地藏菩萨有能力化身到三恶道度脱众生，我们没有这个能力；我们要度还没进入三恶道，但是造三恶道业因的这些众生。



冥府殿十王图：第二初江大王

朝鲜时代 韩国

第二殿：楚江王历，专司活大地狱，即寒冰地狱。

朝鲜时代由于盛行延僧修斋，或为亡者荐驾逆修，十王图除供斋蘸仪外，兼有感化警世的作用，因此对地狱刑罚场面也详加描述。

要知道这些人是苦难众生，不要认为这些人当中现在可能有大富大贵的，佛眼看到他是恶道众生。

我们怎样度他？首先自己要舍弃贪瞋痴，过清净自在的日子，让他从我们的生活行为中反省觉悟。

wén shū shī lì 。 shí zhǎng zhě zǐ yīn fā yuàn
文殊师利。时长者子因发愿
 yán 。 wǒ jīn jìn wèi lái jì bù kě jì jié 。 wèi shì
言。我今尽未来际不可计劫。为是
 zuì kǔ liù dào zhòng shēng 。 guǎng shè fāng biàn 。 jìn lìng xiè
罪苦六道众生。广设方便。尽令解
 tuō 。 ér wǒ zì shēn fāng chéng fó dào 。
脱。而我自身方成佛道。

长者子听佛的开导就觉悟、回头，发大愿：「我今尽未来际不可计劫」，永恒无限长的时间，「为是罪苦六道众生」，一切众生造作种种苦因，苦果现前时，后悔莫及，「广设方便，尽令解脱，而我自身方成佛道」，地藏菩萨永远示现在菩萨地，众生不成佛，菩萨誓不成佛。



冥府殿十王图：
第三宋帝大王

朝鲜时代 韩国

第三殿：宋帝王余，专司黑绳大地狱及落蒸地狱。

十王图中冥府原是阳世衙门的模拟，而民间也深信它的存在；冥府图像的出现，多少反映出对现实社会人情和法治的不满，但也提供人生的觉悟以及反面的直观写照，能纾解现实社会所带来的压抑与满足超我的正义感与道德情结。



长者子就是地藏菩萨前身，发心要救度一切罪苦众生，如果我们也能发这个心，学习《地藏经》就能得到真实受用。

我们自己生活苦，要想到这个世间还有比我们更苦的，我们不怕苦，因为苦才能体会一切众生的苦，帮助苦难众生的心才真切。佛教导弟子「以戒为师，以苦为师」。

尤其是出家人一定要过苦日子，时时警惕，一享受必定迷惑颠倒。出家人真正修行决定有福报，福报来了不能享，一享就糊涂；福报要给一切罪苦六道众生去享，你是真正度苦。

毗卢遮那佛建立华藏世界不是自己享受，是给十方一切刹土「破一品无明、证一分法身」的法身菩萨们有个安身立命之处，阿弥陀佛建立西方极乐世界，是提供十方世界一切念佛人有个好好修行的道场，不是自己享受，这都是做出最好的形象给我们看。祖师大德建立道场亦复如是，以平等心、清净心，提供一切大众修学的处所。



冥府殿十王图：第四五官大王(局部)

朝鲜时代 韩国

第四殿：五官王吕，专司合大地狱，又名剥戮血池地狱。

十王图俗称十殿阎王图，内容阐述人死后在地狱接受审判，并依生前所作业障，决定惩罚、转世或者永远沉沦于六道，常出现于冥府殿，是劝人为善，万恶莫作的警世佛画。

yǐ shì yú bǐ fó qián 。 lì sī dà yuàn 。 yú
 以是于彼佛前。立斯大愿。于
 jīn bǎi qiān wàn yì nà yóu tā bù kě shuō jié 。 shàng wéi
 今百千万亿那由他不可说劫。尚为
 pú sà 。
 菩萨。

地藏菩萨在师子奋迅如来面前，立大誓愿度脱一切罪苦众生，「地狱不空，誓不成佛」，生生世世一直到今天，他还在菩萨的地位上。这是我们应当要学习的。世尊将这段公案因缘说出，我们要能体会世尊的用意无限深广，教学是无尽的慈悲。我们能知，而后能行，才能谈得上知恩报恩。只是含糊笼统念过，没有用处。

yòu yú guò qù bù kě sī yì ā sēng qī jié 。
 又于过去不可思议阿僧祇劫。
 shí shì yǒu fó 。 hào wù huá dìng zì zài wáng rú
 时世有佛。号曰觉华定自在王如
 lái 。 bǐ fó shòu mìng sì bǎi qiān wàn yì ā sēng qī
 来。彼佛寿命四百千万亿阿僧祇
 jié 。
 劫。

这是讲第二个因缘。

「阿僧祇」，中文译无央数，是多到没有数目可以计算的意思。



冥府殿十王图：

第五阎罗大王

朝鲜时代 韩国

第五殿：森罗王包，专司叫唤大地狱，掌管油鼎地狱。此王被认为是由北宋时的大臣包拯担任。

有的则认为他「日断人间，夜判阴间」，就是说白天在人间审案，晚上则成为阎罗王，在阴间断案。

人死后，灵魂到阴间接受包拯的审判，如果确实是受人陷害，包拯会把他放回阳间活命；如果的确有罪，则被送入地狱受罚。



冥府殿十王图：
第六变成大王

朝鲜时代 韩国

第六殿：卞城王毕，专司大叫唤地狱及枉死城。

第七殿：泰山王董，专司热恼地狱，又名唯磨肉酱地狱。

十王思想最初随着佛教传入，它所提出的「审判」和「救赎」的观念，基本上是在阐释佛教的轮回思想；但在审判过程及受刑罚的态度上，却又是很道教的，因此是融合儒、佛、道三教的民间信仰。

过去不可思议阿僧祇劫，这时间非常久远。这是在长者子之后，世间有一尊佛，这尊佛的德号是「觉华定自在王如来」，他住世的时候寿命四百千万亿阿僧祇劫，相当长。

寿命是福报之一，从佛的寿命可以看到当时众生福报很大。

xiàng fǎ zhī zhōng yǒu yī pó luó mén nǚ sù
像法之中。有一婆罗门女。宿
fú shēn hòu zhòng suǒ qīn jìng xíng zhù zuò wò zhū
福深厚。众所钦敬。行住坐卧。诸
tiān wèi hù
天卫护。

佛住世化缘已尽，示现灭度。佛灭度后，法运有三个时期：正法、像法、末法。

这时正法已经过去，觉华定自在王如来像法之中，有一婆罗门女，「宿福深厚，众所钦敬」，她宿世培的福德善根深厚，令大众尊敬佩服，这是形象殊胜，得到社会大众的尊敬。

「行住坐卧」四威仪足以给社会大众做好榜样，连天神都尊敬她，「诸天卫护」，天神保佑，时时刻刻不离开她。

我们断恶修善，不求佛菩萨，也不求天神，诸佛自然护念，天神自然卫护。现在世间人学佛不信佛，特别是出家人，佛叫我们万缘放下统统舍弃，明天生活怎么办？不相信佛。

真正信佛，必定是心地清净，于世间法无丝毫攀缘之心，一心向道，一切的生活受用自然得龙天善神护持。我们还攀缘，放不下，护法神就不护持。

其母信邪。常轻三宝。是时圣女。广设方便。劝诱其母。令生正见。而此女母。未全生信。不久命终。魂神堕在无间地狱。

婆罗门女的母亲是外道，知见不正，烦恼习气重，常轻慢三宝（佛法僧）、毁谤三宝，罪业很重。

冥府殿十王图：第八平等大王 朝鲜时代 韩国

第八殿：平等王，专司大热恼地狱，又名热恼闷锅地狱。

中国古代的僧人翻译佛经，有时也把阎王意译「平等王」，意思是认为阎王可以赏善罚恶，处事公正，待人平等。

后来，「平等」的说法和「因果报应」的说法结合起来，成为中国古代最有影响的民间信仰之一。





这时，婆罗门女用种种方法来诱导她的母亲，「令生正见」，正见就是正知正见，真正能深信三宝及因果道理而不疑惑。然而婆罗门女的母亲没有完全相信，不久命终，魂神随业堕在无间地狱。

时婆罗门女。知母在世不信因果。计当随业。必生恶趣。遂卖家宅。广求香华及诸供具。于先佛塔寺大兴供养。

婆罗门女的确是位孝女，她学佛明白道理，知道母亲生前不相信因果报应，「计」是心里想着、心里在度量，想想母亲一生所造毁谤三宝的恶业，一定会随业流转，必堕恶道。



冥府殿十王图：第九都市大王

朝鲜时代 韩国

第九殿：都市王，专司铁网阿鼻地狱，又名刀锯地狱。

设十六小地狱：敲骨灼身小地狱、抽筋插骨小地狱、鸦食心肝小地狱、狗食肠肺小地狱、身溅热油小地狱、脑箍拔舌拔齿小地狱、取脑猬填小地狱、蒸头刮脑小地狱、羊播成盐小地狱、木夹顶槌小地狱、磨心小地狱、沸汤淋身小地狱、黄蜂小地狱、蝎钩小地狱、蚁蛀熬耽小地狱、紫赤毒蛇钻孔小地狱。

「遂卖家宅，广求香华及诸供具」，她为母亲修福，供佛及僧，以香、花、灯、果、饮食、珍宝等供佛，并且四事（衣服、饮食、卧具、医药）供养出家人。

「于先佛塔寺」，塔是供养佛舍利的处所，寺是续佛慧命、教化众生的场所，「大兴供养」。

供佛，一定要用自己的财物，不能用别人的。她没有财力，便把自己的家宅卖掉，广求香花及诸供具，到佛寺修供养。

这种供养是形式，形式的供养有没有效果？要看用心，表里相应有功德，表里不相应没有功德。

还有人到佛菩萨面前大修供养，在佛菩萨面前许愿，我要是升官发财再来还愿。跟佛菩萨谈条件，把佛菩萨当作贪官污吏，这种供养不但没有福，而且造作的罪业无量无边。



冥府殿十王图：
第十 五道转轮大王

朝鲜时代 韩国

第十殿：转轮王薛，专司各殿解到鬼魂，区别善恶，核定等级，发往投生。并于每月汇知第一殿秦广王蒋。



jiàn jué huá dìng zì zài wáng rú lái 。 qí xíng xiàng zài yī sì zhōng 。 sù huà wēi róng 。
见觉华定自在王如来。其形像在一寺中。塑画威容。
duān yán bì bèi 。 shí pó luó mén nǚ 。 zhān lǐ zūn róng 。 bèi shēng jìng yǎng 。
端严毕备。时婆罗门女。瞻礼尊容。倍生敬仰。

佛不在世了，婆罗门女见到寺中觉华定自在王如来的塑像端正庄严，生起敬仰之心。供佛是为母亲修福，所以她的心更真诚、更恳切，诚就能感，佛就能应，感应道交。

sī zì niàn yán 。 fó míng dà jué 。 jù yī qiè zhì 。 ruò zài shì shí 。 wó mǔ sǐ
私自念言。佛名大觉。具一切智。若在世时。我母死
hòu 。 táng lái wèn fó 。 bì zhī chù suǒ 。
后。佯来问佛。必知处所。

「私自念言」，不一定说出来，心中有此意念，显示出她的孝心，想帮助母亲脱离苦难。

婆罗门女感叹自己福报不足，生在佛的像法时期，佛已经不在世，如果佛还在世，佛有大智慧、大神通，我向佛请教，母亲死后落在哪一道，佛一定告诉我。

shí pó luó mén nǚ 。 chuí qì liáng jiǔ 。 zhān liàn rú lái 。 hū wén kōng zhōng shēng yuē 。
时婆罗门女。垂泣良久。瞻恋如来。忽闻空中声曰。
qī zhě shèng nǚ 。 wù zhì bēi āi 。 wǒ jīn shì rǔ mǔ zhī qù chù 。
泣者圣女。勿至悲哀。我今示汝母之去处。

婆罗门女哭泣落泪有很长一段时间，一面望着佛像，她真诚、殷切的期望，感动佛来指引她，听到空中有声音说：你不要悲伤，我告诉你你母亲所生之处。

pó luó mén nǚ hé zhǎng xiàng kōng ér bái kōng
 婆罗门女合掌向空。而白空
 yuē shì hé shén dé kuān wǒ yōu lǜ wǒ zì shī mǔ
 曰。是何神德宽我忧虑。我自失母
 yǐ lái zhòu yè yì liàn wú chù kě wèn zhī mǔ
 已来。昼夜忆恋。无处可问。知母
 shēng jiè
 生界。

她得到佛的感应非常感激，可是只听见声音，没有见到形相，所以合掌（表一心恭敬），仰空而问：是哪位神明来安慰我、帮助我呢？自从我失去母亲以后，日夜怀念母亲，她受业报，不知堕在十法界里哪一界？六道里哪一道？无处可以请问。

shí kōng zhōng yǒu shēng zài bào nǚ yuē wǒ shì
 时空中有声。再报女曰。我是
 rú suǒ zhān lǐ zhě guò qù jué huá dìng zì zài wáng rú
 汝所瞻礼者。过去觉华定自在王如
 lái jiàn rú yì mǔ bèi yú cháng qíng zhòng shēng zhī
 来。见汝忆母。倍于常情众生之
 fèn gù lái gào shì
 分。故来告示。

这是说能感之因，婆罗门女是真正的孝女，至诚感佛。中国人讲孝感天地，她的孝心超过平常人的好几倍，感动佛来指示她，满她的心愿。



荐福寺小雁塔 陕西 西安

小雁塔位于中国西安市荐福寺内，正式名称应为「荐福寺佛塔」，是保存状态较好的唐代古塔。

小雁塔及其古钟，即「雁塔晨钟」，同列入关中八景。



婆罗门头像 灰泥敷彩

基美博物馆

婆罗门是祭司贵族，它主要掌握神权，占卜祸福，在古代印度社会中地位是最高的。

祈祷的语言具有咒力，咒力增大可以使善人得福，恶人受罚，因此执行祈祷的祭官被称为「婆罗门」。

婆罗门由于职责和地位的特殊可享有许多特权。

pó luó mén nǚ wén cǐ shēng yì jǔ shēn zì
婆罗门女闻此声已。举身自
 pū zhī jiē jiē sùn zuǒ yòu fú chí liáng jiǔ fāng
扑。支节皆损。左右扶侍。良久方
 sū ér bái kōng yuē yuàn fó cí mǐn sù shuō wǒ
苏。而白空曰。愿佛慈愍。速说我
 mǔ shēng jiè wǒ jīn shēn xīn jiāng sǐ bù jiǔ
母生界。我今身心将死不久。

得佛感应后，感动至深，举身扑倒而五体投地的礼拜，因为扑得太猛，手脚肢节都受伤，昏了过去，很久才苏醒过来。

醒来之后立刻求佛，希望佛赶快说出她母亲所生之处，她自己现在身心悲痛到极处，恐怕不久将死。

shí jué huá dìng zì zài wáng rú lái gào shèng nǚ
时觉华定自在王如来。告圣女
 yuē rú gòng yǎng bì dàn zǎo fǎn shě duān zuò sī
曰。汝供养毕。但早返舍。端坐思
 wéi wú zhī míng hào jí dāng zhī mǔ suǒ shēng qù chù
惟吾之名号。即当知母所生去处。

佛没有直接告诉她，而是教她方法，只要照这个方法去做，一定会知道母亲在什么地方。什么方法？念佛的方法。佛说：妳供养完毕回家之后，一心称念觉华定自在王如来名号。

「端坐思惟」，大势至菩萨教导我们「忆佛念佛，现前当来，必定见佛」，思惟就是忆念。

一般念佛是有口无心，所谓「喊破喉咙也枉然」；念佛最重要是心里有佛，思惟才是真的念佛，他心上真有佛。

时婆罗门女。寻礼佛已。即归其舍。以忆母故。端坐念觉华定自在王如来。经一日一夜。

她礼佛供养完毕就回家，依教奉行，以真诚心一心持名，经一日一夜，不眠不休！

《净土圣贤录》记载，宋朝莹珂法师是破戒比丘，造作许多恶业。他晓得自己将来会堕地狱，就向同参道友请教，同参道友给他一本《往生传》。

他看了之后非常受感动，关起门来念佛，不睡觉、不吃东西，连水都不喝，一口气念三天三夜，把阿弥陀佛念来。

触摸佛足印并礼拜佛像的印度女人

触摸佛足印是个人崇敬礼拜的方式，并不遵从任何特定规则。





偶拈

观空入假易。从有入无难。
 有无俱尽处。切莫自颠顛。
 迎头击一棒。岂容多开口。
 此中微妙意。漫说无何有。
 消融霜与雪。大地悉逢春。
 无有众生度。何从觅我人。
 念佛佛念我。念他作什么。
 唯心原净土。自性即弥陀。
 佛我本无二。念兹是在兹。
 昔流生死海。历劫不归依。
 从今云雾尽。何曾有一丝。
 住亦无所住。无住复何为。

摘自《虚云和尚法汇—诗歌偈赞》

为什么我们念佛念七天，佛都没见到？那是不如法，念佛夹杂妄想，所以没感应。莹珂知道地狱很恐怖，救命要紧，没有一个杂念，三天三夜成就，至诚恳切感动佛来应。

忽见自身到一海边。其水涌
 沸。多诸恶兽。尽复铁身。飞走海
 上。东西驰逐。见诸男子女人。
 百千万数。出没海中。被诸恶兽。
 争取食啖。

这是婆罗门女定中所见的境界，见到地狱的现象。佛为什么不直接告诉她「妳母亲在地狱」，而是教她方法，让她自己去见？直接告诉她，救不了她母亲，唯有她自己修功德，母亲才能得度。

她专精，心真诚，一日一夜得一心不乱，证念佛三昧；修其他法门要得到这个功夫很难，念佛法门容易。

念佛三昧有浅深不同，下品是功夫成片，中品是事一心不乱，上品是理一心不乱，她是得事一心不乱。

事一心不乱就成菩萨，她母亲当然得度。为什么她一日就能证得一心不乱？是她母亲的缘，母亲如果不堕恶道，她不会如此精进（度母亲心切，这个力量在推动她），所以她母亲就有福；母亲帮助她，让她这样用功，一下就证到菩萨的果位，母亲可以生天是这个道理。

由此可知，超度的人，如果心不恳切，不能将自己的境界往上提升修行证果，被超度的人受益就很有有限。

婆罗门女成了菩萨，她母亲是菩萨之母，而且她母亲又有很大的贡献，当然能从地狱生天。佛法讲的超度是有道理的。

镬汤地狱图 四川大足石窟

《佛说观佛三昧海经》云：镬汤地狱者。有十八镬。一一镬纵广正等四十由旬。七重铁网满中沸镬。

五百罗刹。鼓大石炭烧其铜镬。此石火焰焰相承。经六十日火不可灭。

阎浮提日满十二万岁。如是镬沸上涌如星。化成火轮还入镬中。





木造半跏思惟像

公元7世纪 日本京都广隆寺

世间造很多罪业的人，请几位法师念经、消灾、超度，超度不了！只能说有做比不做好。

孝子为过世的父母、家亲眷属超度，请法师诵经超度，自己一定要参与，跟着法师一起念。

谁超度？自己超度，法师只是做助缘带着你，自己要真心忏悔，要契入境界，亲人就真的得度、真的得福。如果委托几位法师超度，自己若无其事，这没用处，一点感应都没有。

yòu jiàn yè chā 。 qí xíng gè yì huò duō shǒu
又见夜叉。其形各异。或多手
 duō yǎn 。 duō zú duō tóu 。 kǒu yá wài chū 。 lì rèn
多眼。多足多头。口牙外出。利刃
 rú jiàn 。 qū zhū zuì rén 。 shǐ jìn è shòu 。 fù zì
如剑。驱诸罪人。使近恶兽。复自
 bō juǎn 。 tóu zú xiāng jiù 。 qí xíng wàn lèi 。 bù gǎn
搏攫。头足相就。其形万类。不敢
 jiǔ shì 。
久视。

夜叉是地狱里的恶鬼，奇形怪状，或多手多眼、多足多头，口牙外

出，牙齿锋利如剑，赶着罪人去喂恶兽。

「搏攫」是攫取、掠夺，夜叉用手捉取。

「头足相就」，把罪人头与足抓在一起扭成一团，再拉扯变形。

夜叉刑罚罪人的情形，有各种惨状，惨不忍睹，令婆罗门女无法久视，不忍心再看下去。

时婆罗门女。以念佛力故。自然无惧。

她看到地狱这些现象，仗念佛三昧之力，所以没有恐惧。

有一鬼王。名曰无毒。稽首来迎。白圣女曰。善哉菩萨。何缘来此。

婆罗门女刚得念佛三昧，因为忆念母亲，这个境界就现前。

夜叉女

秣菟罗出土 红砂岩

夜叉又名药叉，本义是能吃鬼的神。

在古印度神话中，夜叉是一种半神，有关其来源，说法不一。夜叉与罗刹不同，对人类持友善态度，因而被称为「真诚者」。

在佛教中，北方毗沙门天王即率领夜叉八大将，「维护众生界」。





稽首是礼拜，无毒鬼王很有礼貌来迎接她，问她：难得菩萨光临地狱，妳是什么原因到此地？

时婆罗门女问鬼王曰。此是何处。无毒答曰。此是大铁围山西面第一重海。圣女问曰。我闻铁围之内。地狱在中。是事实不。无毒答曰。实有地狱。

无毒鬼王答：「这里是铁围山西面许多重苦海的第一重。」

四大部洲的中心是须弥山，须弥山之外是咸海，咸海之外是大铁围山。

婆罗门女问：「铁围山里面有大地狱，这是不是事实？」

鬼王非常肯定的告诉她：「确确实实有地狱。」



地狱变相图

〈阿弥陀佛与诸圣众接引往生极乐世界。〉

江逸子画

人一生最重要的，莫过于能于今生求生净土，了脱生死，永脱轮回之苦。

只要肯信、能愿、能行，老实念佛，具足「信、愿、行」三资粮，依教奉行，一生奉持不变，于临命终时，必蒙佛菩萨来接引。

为什么我们见不到地狱？我们没有能力突破空间维次，若有定功，能见到四度空间、五度空间、六度空间，这些事实真相就会现前。

婆罗门女在定中突破空间维次，见到了。

shèng nǚ wèn yuē 。 wǒ jīn yún hé dé dào yù
圣女问曰。我今云何得到狱
suǒ 。 wú dú dá yuē 。 ruò fēi wēi shén 。 jí xū yè
所。无毒答曰。若非威神。即须业
lì 。 fēi cǐ èr shì 。 zhōng bù néng dào 。
力。非此二事。终不能到。

婆罗门女问无毒鬼王：我为什么会到这个地方来？她自己也感到很惊讶。

鬼王回答：见到地狱的境界必须有两个条件：

一是「威神」，菩萨到地狱度化众生。

二是「业力」，造作地狱的罪业，到地狱去受罪。除此之外，其他人见不到。



地狱变相图 江逸子画

〈真诚赞美修十善，
上帝天主也欢心。〉

不能往生极乐，但一生修善积德，临终亦能往生天道享天福，但至少要具足十善的标准。

何谓十善？不杀生、不偷盗、不邪淫、不妄语、不绮语、不两舌、不恶口、不贪、不瞋、不痴。



朱镜宙老居士曾讲过，他的岳丈章太炎先生做过东岳大帝的判官。章太炎是学佛人，知道地狱刑罚很残酷，有一天他向东岳大帝建议废除地狱炮烙之刑（令罪人去抱烧红的铁柱）。

东岳大帝便派两个小鬼带他到刑场去观察，走了很远之后，小鬼说刑场到了。章先生看不到，这才恍然大悟！

佛法讲这是自己业力变现的境界，不是阎罗王设立的，阎罗王当然无法废除。

地狱种种刑具、夜叉恶鬼，都是自己造作恶业变现出来的，犹如作梦，相有体无，事有理无，所见的千差万别皆是自己妄想变现的。



地狱变相图

〈祸福无门咎自取，人生道路好修行〉
江逸子画

佛云：「人身难得犹如海龟遇浮木孔。」又云：「一失人身，万劫难复。」如何把握来生能得人身，最基本的条件要具足五戒的修持。何谓五戒？

不杀生、不偷盗、不邪淫、不妄语、不饮酒。

至于富贵贫贱，全凭造作善恶多寡而定。谚云：欲知前世因，今生受者是，欲知来世界，今生造者是。我们要清楚明白这个道理！

「一切法从心想生」，三恶道也是从心想生，心有恶念就现三恶道的境界。

实在说，人间造恶的机会太多！天人好善好德，只有阿修罗习气未断，还继续造恶；恶道众生，地狱道只是受罪，完全没有机会造恶，饿鬼道与畜生道造恶的机会少，毒蛇、猛兽一生中能杀多少小动物？哪有人杀得多？

今天一颗核子弹投下去要杀几十万人、几百万人？造的罪业多重，他怎么不堕地狱？

shèng nǚ yòu wèn 。 cǐ shuǐ hé yuán ér nǎi yǒng
圣女又问。此水何缘而乃涌
fēi 。 duō zhū zuì rén jí yǐ è shòu
沸。多诸罪人及以恶兽。

圣女问：这个海水是什么缘故像开水般滚沸？为什么有这么多罪人和恶兽呢？



地狱变相图

〈占尽便宜招尽祸，
地狱无常是归乡。〉

江逸子画

何谓十恶？十善的反面就是十恶。人生数十寒暑，一生中若不知修学善业，不明白因果事理，不懂修善积德，转眼无常到来，魂归地府，后悔已迟！



地狱变相图

〈一生能造无边业，
机关算尽还诸身。〉

江逸子画

心地黑暗，不存光明，一身罪孽，来自贪瞋。生死阴阳一瞬间，呼天抢地也枉然，损人利己背天良，残酷凄惨魂不安。

地狱犹似大磁场，专摄世间黑心不义人，官场权贵不修行，嚣张跋扈今安在？躲不过，瞒不了，悔莫及，判官无常点名来。

wú dú dá yuē cǐ shì yān fú tí zào è zhòng
 无毒答曰。此是阎浮提造恶众
 shēng xīn sǐ zhī zhě jīng sì shí jiǔ rì hòu wú rén
 生新死之者。经四十九日后。无人
 jì sī wèi zuò gōng dé jiù bá kǔ nǎn shēng shí yòu wú
 继嗣为作功德救拔苦难。生时又无
 shàn yīn dāng jù běn yè suǒ gǎn dì yù zì rán xiān
 善因。当据本业所感地狱。自然先
 dù cǐ hǎi 。
 渡此海。

这是阎浮提（就是我们这个地球）刚死不久的造作罪业的众生。

人死后尚未到其他道去投胎，此时是中阴身（俗称灵魂）。

中阴身每七天有一个生死，佛门讲「作七」就是根据这个而来，每隔七天，家人要为他诵经培福超度，减少亡者的痛苦。

经过四十九天后，若无后人为他做超度佛事、为他诵经与修诸功德（例如：供佛供僧、请法师讲经、流通讲经的DVD、印经、印佛像等）回向，「生时又无善因」，在世时没做过什么好事，「当据本业，所感地狱，自然先渡此海」。

本业是能感，地狱是所感。自然，没有任何人逼迫他。由此可知，地狱不是人设计的，也不是阎罗王设计的，自自然然业力现前，才有这个现象。

「造恶众生」，说的是我们自己。我们起心动念、言语造作，正如经中所说「无不是罪」。现在天天造、念念造，不间断的造。

一口气不来时，怎么办？这正是佛法说的「菩萨畏因，众生畏果」，菩萨有警觉心，众生愚昧，果报没有现前，不在乎、不相信，果报现前就后悔莫及。

所以，佛教我们断恶修善。何谓善？《观经》说的净业三福就是善，违背净业三福就是恶。我们在一生之中，所作所为与善相应，福报在人天；与恶交感，果报在三途。

地狱变相图

〈阴风烈火炽中烧，
狼牙叉棒戕其身〉

江逸子画

生前不造地狱因，
何来阴森恐怖果。君莫怪，
夜叉厉鬼不饶人，
刻薄亏心自招来。无边
炼狱自经营，怨谁呢？





地狱变相图

〈秦广王殿注寿夭，
明察秋毫定罪判〉

江逸子画

不该死不能死，不该活不
赖活。因果通三世，丝毫不混
淆。

首殿秦广王，严正既清
明，衡刑量罪不含糊，重罪者
堕酷狱，轻罪者交投胎。

日常功夫在哪里做？起心动念处
做，念念与佛相应，念念与道相应，
道是真如自性，与性德相应，我们这
一生希求往生才可以办得到。

怎么可以再造恶？人生苦短，尤
其现代这个时代，整个世界动乱灾
变，无常！一定要觉悟到世间一切如
幻如梦，一样都得不到。

佛说世之财物为五家共有（王、
贼、火、水、恶子等五家之共有
物），明白了，边都不沾，一心向
道，我们才有救。

佛说财色名食睡五欲是地狱五条
根，你要是贪恋不舍，地狱境界就有
分。

hǎi dōng shí wàn yóu xún yòu yòu yī hǎi qí
海东十万由旬。又有一海。其
kǔ bèi cǐ bǐ hǎi zhī dōng yòu yòu yī hǎi qí
苦倍此。彼海之东。又有一海。其
kǔ fù bèi
苦复倍。

「十万由旬」，一由旬是四十
里。

第一重海是造作恶业轻的，愈往里面去罪业愈重，所受的苦增加很多倍。

三业恶因之所招感。共号业海。其处是也。

你所看到的，就是佛经上讲的「业海」，业海是苦海，这是身语意三业造作不善而感得的果报。

地狱如是，十法界亦如是，这个现象都是自心变现。

经云「唯心所现，唯识所变」，心是真心，识是妄心，真心能现，妄心能变；唯心所现的境界，就是一真法界；从唯识所变来看，是十法界。

唯心所现里面没有妄想、分别、执着；妄想是阿赖耶识，执着是末那识，分别是第六意识。如果不用八识五十一心所，那就是唯心所现。

地狱变相图

〈孽镜台前无好人，狡猾奸诈难遁形〉

江逸子画

万般将不去，唯有业缠身。

秦广王仁慈又清明，罪魂狡黠硬拗又好辩，孽镜台前现原形，生前黑心恶毒难遁形，自讨一顿狼牙棒，皮开肉绽怨得谁，只怪自己不知死与活。





地狱变相图

〈万德庄严从孝始，
负恩忘义不成人〉

江逸子画

不该死，死不得，自残轻生罪过深重，属毁伦败德之重罪。当知身体发肤受之父母，血浓于水源自祖德。

父母生我养我，师长教我育我，国家赖我贡献，社会待我报恩，重责未了，擅自轻生，上无颜见祖宗，下愧然于子孙，魂归何处，痛苦之甚矣。

自残不是一了百了，临死之痛苦、矛盾、挣扎不安，将造成魂魄的恐慌，不断重现自杀当时的残酷情景。魂魄难以平静接受阳世的法会与拔荐。其凄惨状况难以想像。

如果你落在妄想分别执着里面，一真法界就起变化，唯识所变，随着你的妄想分别执着，业力就变现出十法界。

「十」表无尽，每个人妄想分别执着不一样，每个人变现的法界也不相同，所以法界无量无边。如果心念起贪瞋痴慢，变现的境界就是这里讲的业海。

shèng nǚ yòu wèn guǐ wáng wú dú yuē 。 dì yù hé
 圣女又问鬼王无毒曰。地狱何
 zài 。 wú dú dá yuē 。 sān hǎi zhī nèi 。 shì dà dì
 在。无毒答曰。三海之内。是大地
 yù 。 qí shù bǎi qiān 。 gè gè chà bié 。 suǒ wèi dà
 狱。其数百千。各各差别。所谓大
 zhě 。 jù yǒu shí bā 。 cì yǒu wǔ bǎi 。 kǔ dú wú
 者。具有十八。次有五百。苦毒无
 liàng 。 cì yǒu qiān bǎi 。 yì wú liàng kǔ 。
 量。次有千百。亦无量苦。

圣女又问无毒鬼王：地狱在哪里？无毒鬼王回答：妳今天看到的这三个业海里面，就是大地狱。

我们常讲十八地狱，这是大地狱（八寒八热也是大地狱）。

「其数百千」，大地狱还有附属的小地狱。佛在经上告诉我们，大地狱都在铁围山下面。

shèng nǚ yòu wèn dà guǐ wáng yuē wǒ mǔ sǐ lái
圣女又问大鬼王曰。我母死来
wèi jiǔ bù zhī hún shén dāng zhì hé qù
未久。不知魂神当至何趣。

圣女又问：我的母亲刚死不久，不知现在她的魂神（俗称灵魂）在哪一道？

guǐ wáng wèn shèng nǚ yuē pú sā zhī mǔ zài
鬼王问圣女曰。菩萨之母。在
shēng xí hé xíng yè shèng nǚ dá yuē wǒ mǔ xié
生习何行业。圣女答曰。我母邪
jiàn jī huī sān bǎo shè huò zàn xìn xuán yòu bù
见。讥毁三宝。设或暂信。旋又不
jìng sǐ suī rì qiǎn wèi zhī shēng chù
敬。死虽日浅。未知生处。

鬼王问婆罗门女：「你的母亲在世之时从事什么行业？」从行业就知道她所造的业善与不善，可判断死后去处。

婆罗门女回答：「我母亲知见不正，不信三宝，讥讽毁谤三宝，我以种种方便劝诱，母亲有的时候觉得有



地狱变相图

〈天下之乱，始于失去良知良能，不受道德教育之故。〉

江逸子画

在五浊恶世中，非常容易造作无量无边罪业；如迷恋淫欲、沉迷赌场、嗜酒如命、不孝父母、忘恩负义等等，正所谓「一失足成千古恨，死到临头恨已晚！」



地狱变相图

〈各行各业不能各安其道，
造无量业，得无边罪。〉

江逸子画

人之罪根所由，莫不起于
贪瞋痴三毒。

今日道德沦丧，皆因不遵
圣贤教诲所致。许多人只认识
宗教外表，不知道宗教真正的
精神，就是道德教育，只重形
式而不重实质的结果，是导致
芸芸众生更加迷惘、堕落而
已！

道理，有那么一点信心，可是有时候她又不相信，失去信心又不恭敬三宝了。她过世没多久，不知道现在生到哪里？」

「邪见」，六道凡夫知见都不正；断见思烦恼才是正知正见。阿罗汉的知见是正知正见，因为阿罗汉已将见思烦恼断尽，无我了；六道凡夫起心动念有我，有我就有成见、有主观观念，对于一切事理自然会看错。

我们初学佛，见思烦恼一品都没断，唯一的办法是依靠佛，随顺佛陀的教诲。

「设或暂信，旋又不敬」，我们的信心是露水道心，若有若无，禁不起考验，遇到小小风浪，道心就失掉，信心就没有了。「敬」更不容易，敬从信生，没有信哪会有敬心？对佛菩萨、对父母尚且不恭敬，怎能敬人、敬事、敬物！

wú dú wèn yuē pú sà zhī mǔ xìng shì hé
无 毒 问 曰 。 菩 萨 之 母 。 姓 氏 何

dēng
等 。

无 毒 鬼 王 又 问 ： 妳 母 亲 姓 什 么 ？
叫 什 么 名 字 ？

shèng nǚ dá yuē wǒ fù wǒ mǔ jù pō luó mén
圣 女 答 曰 。 我 父 我 母 俱 婆 罗 门

zhǒng fù hào shí luó shàn xiàn mǔ hào yuè dì lì
种 。 父 号 尸 罗 善 现 。 母 号 悦 帝 利 。

婆 罗 门 女 回 答 ： 「 我 的 父 母 亲 都
是 婆 罗 门 种 姓 ， 父 亲 叫 尸 罗 善 现 ， 母
亲 叫 悦 帝 利 。 」 印 度 自 古 以 来 四 姓 阶
级 很 严 ， 最 尊 贵 的 是 婆 罗 门 。

wú dú hé zhǎng qǐ pú sà yuē yuàn shèng zhě què
无 毒 合 掌 启 菩 萨 曰 。 愿 圣 者 却

fǎn běn chù wú zhī yōu yì bēi liàn
返 本 处 。 无 至 忧 忆 悲 恋 。

无 毒 鬼 王 听 了 之 后 ， 很 恭 敬 的 向
婆 罗 门 女 报 告 ： 请 妳 回 去 ， 不 必 忧
念 。

yuè dì lì zuì nǚ shēng tiān yǐ lái jīng jīn
悦 帝 利 罪 女 。 生 天 以 来 。 经 今

sān rì yún chéng xiào shùn zhī zǐ wèi mǔ shè gōng xiū
三 日 。 云 承 孝 顺 之 子 。 为 母 设 供 修

fú bù shī jué huá dìng zì zài wáng rú lái tā sī
福 。 布 施 觉 华 定 自 在 王 如 来 塔 寺 。

地狱变相图

〈学不安道，愧对圣贤书。〉

江逸子画

读圣贤书，旨在教育化民，不能依教奉行，以身作则，仍堕在名利之中，死后都要先来此地补课受教，结毕，再发至其他地狱受罪消业。





悦帝利罪女确实曾在地狱受苦，但已生忉利天三天了，因为她有个孝顺的女儿为她修福，供佛布施。

婆罗门女供养觉华定自在王佛形像，感动佛教她修行的方法，她回去之后勇猛精进依教奉行，这是修福、布施。修福布施给谁？给她的亡母。她修的布施是法布施，供养之中，依教修行供养为最，这个福太大！

真诚的孝心，感动天地鬼神。孝养父母，要养父母之身、养父母之心、养父母之志。望子成龙、望女成凤，希望自己的儿女将来能出类拔萃，这是父母之志。有很多的父母邪知邪见，以为得到世间功名富贵才是出类拔萃，这是错误的观念。

超越六道、超凡入圣，成佛、成菩萨，才是真正出类拔萃，世间所有一切成就都不能与之相比。

地狱变相图 〈巧谋油水千缸满，辜负人间一片诚。〉 江逸子画

fēi wéi pú sà zhī mǔ dé tuō dì yù yīng shì
非唯菩萨之母得脱地狱。应是
wú jiàn zuì rén cǐ rì xī dé shòu lè jù tóng shēng
无间罪人。此日悉得受乐。俱同生
qǐ
讫。

不但她的母亲离开地狱脱离苦海，同时在地狱受刑的人都沾她的福报一起生天。婆罗门女布施的福报不可思议，依教修行的功德不可思议！

guǐ wáng yán bì hé zhǎng ér tuì pó luó mén
鬼王言毕。合掌而退。婆罗门
nǚ xún rú mèng guī wù cǐ shì yǐ biān yú jué
女。寻如梦归。悟此事已。便于觉
huá dìng zì zài wáng rú lái tā xiàng zhī qián lì hóng shì
华定自在王如来塔像之前。立弘誓
yuàn yuàn wǒ jìn wèi lái jié yīng yǒu zuì kǔ zhòng
愿。愿我尽未来劫。应有罪苦众
shēng guǎng shè fāng biàn shǐ lìng xiè tuō
生。广设方便。使令解脱。

鬼王报告完毕，恭敬而退。

此时婆罗门女从定中出定（好像做了一场梦，其实她是在定中），对事情的经过清楚明白。于是在觉华定自在王如来塔像前，发大誓愿。

这是地藏菩萨在因地第一次发愿。



地狱变相图

〈青灯如豆千斤油，
 难照黑心无道人。〉

江逸子画

智识才能，能造福人群，亦能贻害众生。打着宗教名号，不能奉持经戒，依教奉行，一旦无常到来，苦报难受，更何况尚有「施主一粒米，大如须弥山，今生不了道，披毛带角还」的余报。



地狱变相图

〈人依造作罪业，
押赴各狱受报消业。〉

江逸子画

随着业力的流转，生前所造一切，今现何种地狱，该处何种罪刑，均得自己一一去还受。

第一次发心学佛是长者子，见到佛的形相发心。

地藏菩萨在此地教我们发愿，做出榜样，这个愿就是四弘誓愿。

「愿我尽未来劫」，在时间上没有终止，永恒的，「应有罪苦众生」，帮助众生，不拣别怨亲，凡是受苦受难的众生就「广设方便使令解脱」，断烦恼、学法门、成佛道，这都是广设方便。

自己不断烦恼、不学法门，用什么方法广度众生？由此可知，菩萨断烦恼习气、学法门，乃至成佛道，不是为自己，是为一切罪苦众生。

我们看到芸芸众生都在造极重的罪业，自己丝毫懈怠之心都不可以有，为什么？要救度这些苦难众生，一定要认真、勇猛精进。

有人问：我们自己修行成就，能度众生吗？婆罗门女修行成就，不但她母亲得度，跟她母亲一起在地狱受苦的这些众生统统生天，事实摆在此地，我们还有什么疑惑？

一个人成就，就能度无量无边的众生。因此我们一定要从自己做起，「存好心，行好事，说好话，做好人」。自己做出好的形象，让大众有所感悟，这就是度众生；他觉悟，回头了，向你学习、向佛法学习，这人就得度。

一个人觉悟，他会劝导周边的人，亲属朋友、邻里乡党，得度的人必然是逐渐增多，影响力很大。这经上告诉我们，一个人修行产生不可思议的效果。这一品经最重要的就是地藏菩萨做出榜样教导我们发心。

佛告文殊师利。时鬼王无毒者。当今财首菩萨是。婆罗门女者。即地藏菩萨是。

过去无量劫前的无毒鬼王，现在是财首菩萨，婆罗门女就是现在的地藏菩萨。这是讲无量劫前地藏菩萨因地的故事。



一 示生王家

佛灭度后千五百年地藏菩萨降迹
 新罗王家姓金名乔觉。躯体雄伟，
 顶耸奇骨，尝自海曰：六籍囊中，
 三清术内，唯第一义与方寸合耳。

天心一月 普印干江
 菩萨度生 徧现十方
 此土垂迹 盖惟唐代
 示生新罗 王家华裔
 幼而颖悟 力敌十夫
 披弘誓铠 戴智慧珠



一、示生王家

佛灭度后千五百年，地藏菩萨降迹新罗王家，
 姓金，名乔觉。躯体雄伟，顶耸奇骨，尝自海曰：
 六籍囊中，三清术内，唯第一义与方寸合耳。

赞曰：

天心一月。普印干江。
 菩萨度生。徧现十方。
 此土垂迹。盖惟唐代。
 示生新罗。王家华裔。
 幼而颖悟。力敌十夫。
 披弘誓铠。戴智慧珠。

fēn shēn jí huì pín dì èr
分身集会品第二

ěr shí bǎi qiān wàn yì bù kě sī 。 bù kě
尔时百千万亿不可思。不可
yì 。 bù kě liáng 。 bù kě shuō 。 wú liàng ā sēng qí
议。不可量。不可说。无量阿僧祇
shì jiè suǒ yǒu dì yù chù 。 fēn shēn dì zàng pú
世界。所有地狱处。分身地藏菩
sà 。 jù lái jí zài tiān gōng 。
萨。俱来集在忉利天宫。

「尔时」，是释迦佛在忉利天宫开启此次法会之时、十方世界诸佛菩萨大众云集之时、世尊与文殊师利菩萨问答之时。

「百千万亿不可思、不可议、不可量、不可说、无量阿僧祇世界」，这个数字是天文数字，没有法子计算，世界无边，众生无尽！

「所有地狱处，分身地藏菩萨」，无量无边的分身（应化身），「俱来集在忉利天宫」。

无量无边的世界，很多世界是有地狱的，可见造作罪业堕地狱众生之多，地藏菩萨才分这么多的身。



地狱变相图

〈火床（铁）地狱〉

江逸子画

火床地狱犹如人间的铁板烧。《经律异相》云：「犯邪淫者，男抱铜柱，女卧铁床。」

又如《正法念处经》云：喜爱杀生、烧、烤、煎、烹、焖、熏众生肉或践踏小虫者，死后均堕此狱；又其刑苦时间极长，非人能想像。

即便此罪消毕，倘有犯其他罪业，再堕其他地狱一一受罪，直至罪业消竟。



地狱变相图

〈第二殿楚江王〉

江逸子画

楚江王主掌第二殿，司掌活大地狱。来此受罪，皆因生前造作无量无边杀业，所受罪刑，相同于生前所造之业，怎么杀它，就怎么被杀。

经云：合堕活大地狱者，生前乐行杀生，所造之业若有上、中、下之别，则此狱亦有上、中、下之分；总之，一切皆随业的轻重，受一处报或多处报乃至十六处，若尚有余罪，再堕他狱受余报。

至百千年岁方竟。而此地狱之十六别处，一处比一处痛苦，仿佛连环狱一般，种种刑苦，永无间断。

看到这个现象，实在可怕！众生为什么造这些罪业？没人教导他。一切众生皆具善根，都有向善之心，可惜没有人教导，没有人帮助他。

佛讲这部经真正的用意，教我们要学地藏菩萨，要做地藏菩萨的分身。我们能发愿做表率，处处劝导一切众生断恶修善，这就是地藏菩萨的心愿行。

四众同修在在处处要为大众做榜样，在家为一家人做榜样，在道场为一切同修做榜样。一切要从自己做起，只要求自己，不要求别人！

要真正做出一个脱离地狱、超越苦海的好榜样。即使全世界人都争名夺利，迷惑颠倒，我们也绝不随波逐流，要做一个觉悟、回头的好楷模。

以口劝人难，一定要身体力行，才能启发别人的信心，诱导别人向善。

佛是这样教导婆罗门女，也就是教导我们大众，我们一定要真正回头，勇猛精进。

以如来神力故。各以方面。与诸得解脱从业道出者。
亦各有千万亿那由他数。共持香华。来供养佛。

「那由他」，亿（或云万亿）。「千万亿那由他数」，数目无量无边。香花是表法，「香」表信，「花」表依教奉行，花表因，修因证果。依教修行供养才是真供养。

这段经文是说跟随地藏菩萨同来的这些大众。这些大众接受地藏菩萨的教诲而觉悟，《华严经》上所谓大心凡夫。

由于世尊威神力加持，今天分身地藏菩萨统统集会在忉利天宫，无量无边的大心凡夫从地狱脱身，也随同地藏菩萨到忉利天宫来见释迦佛，他们都拿香花来供养佛。

地狱变相图

〈戟腹地狱〉 江逸子画

《经律异相》云：凡以恶心毒害众生，以刀叉、铁叉、鱼叉刺害水族类，或捕猎禽兽者，受此戟腹罪报。

又此罪报，非仅戟腹而已，乃是遍身刺至血肉模糊为止，苦惨万分，风吹复活，反复受罪，痛苦难宣。





地狱变相图

〈拔舌犁地狱〉 江逸子画

是非皆因多开口，口业所造的罪恶，无有穷尽，其罪苦多且惨。此图表现的就是将舌头拔出、拉出，还用犁去耕。

佛言：「两舌人两面，常食他背肉」。受此苦恼，号哭叫唤不止，此罪竟毕，尚且堕灌铜铁汁狱，烧其咽喉，次烧其心、肺、肝、肠等，种种的苦楚，只因舌根所造之种种罪业。

又谤佛、谤圣贤、造谣生非、引发重大冲突、诈骗老弱、善良等，死后都难逃拔舌地狱！

这个大会无比殊胜，一切诸佛如来都在此地，供佛供得真圆满。西方极乐世界的大众还要分身到虚空法界诸佛刹土去供佛闻法，今天诸佛如来聚集在一处，这些随同地藏菩萨来的大心凡夫有大福报，他们不必分身到十方刹土，就能一时一处遍供一切诸佛如来，多殊胜！

从这个地方我们才体会到地藏法门的殊胜，是所有法门的大根大本。

bǐ zhū tóng lái děng bèi 。 jiē yīn dì zàng pú sà
彼诸同来等辈。皆因地藏菩萨
jiào huà 。 yǒng bú tuì zhuǎn yú ā nǚ duō luó sān miào sān
教化。永不退转于阿耨多罗三藐三
pú tí 。
菩提。

信进念定慧是五根、五力，有根才永不退转于无上菩提。跟随地藏菩萨来的大众，能参与忉利天宫这一会，都是接受地藏菩萨的教化而生信根，这些人信根成就之后，对于世出世间一切法没有丝毫留恋，一心向往、希求无上菩提。

是诸众等。久远劫来。流浪生死。六道受苦。暂无休息。以地藏菩萨广大慈悲。深誓愿故。各获果证。既至忉利。心怀踊跃。瞻仰如来。目不暂舍。

「流浪生死」，这是讲六道轮回。这些大心凡夫过去在六道轮回，生死疲劳从来没有休息过。

「以地藏菩萨广大慈悲，深誓愿故，各获果证」，这句是说得度的因缘，承蒙地藏菩萨慈悲教诲，以种种善巧方便，为一切众生做种种示现，令一切众生见色闻声有所感悟，进而回头修行证果。

这个果虽然不是像通途所说声闻、缘觉、菩萨，他获得是大心凡夫之果，这就非常难得。

烦恼没断，菩提心生起来，这叫大心凡夫。他们到达忉利天官之时，欢喜踊跃，感恩之心溢于言表，感激地藏菩萨教诲之恩，感激诸佛如来摄受之恩。

地狱变相图 〈剑叶地狱〉 江逸子画

《起世经》云：生前不慈与人刀杖、教唆或遣令战斗、或聚众斗殴、或侵犯国土、引发战争，死后堕此罪报。

环顾世局，弱肉强食，竞争提升变斗争，斗争提升变战争，无辜的百姓受到空前的劫难，今日地球已经成为地球村了，侵略、占有，都是不应该的，看到地狱如此的果报，我们应该冷静省思，人生的价值与意义何在！





地狱变相图

〈鞭挞地狱〉 江逸子画

动物虽小，也是一条命，恣意鞭打、践踏小动物、小蚂蚁，虽然它们不会说话，没有能力反抗，但它们的痛苦跟人没有两样！

在生没有慈悲心，死后鞭杖加身，如影随形，一报还一报，我们要警戒！

ěr shí shì zūn shū jīn sè bì mó bǎi qiān wàn
 尔时世尊舒金色臂。摩百千万
 yì bù kě sī bù kě yì bù kě liáng bù kě
 亿不可思。不可议。不可量。不可
 shuō wú liàng ā sēng qí shì jiè zhū fēn shēn dì zàng pú
 说。无量阿僧祇世界诸分身地藏菩
 sā mó hē sā dǐng
 萨摩诃萨顶。

世尊在忉利天宫摩顶安慰无量无边诸分身地藏菩萨。

ér zuò shì yán wú yú wù zhuó è shì jiāo
 而作是言。吾于五浊恶世。教
 huà rú shì gāng qiáng zhòng shēng lìng xīn tiáo fú shě xié
 化如是刚强众生。令心调伏。舍邪
 guī zhèng shí yǒu yī èr shàng è xí zài
 归正。十有一二。尚恶习在。

地藏菩萨分身无量无边，释迦佛又何尝例外？所有一切诸佛菩萨无一不如是。由此可知，诸佛菩萨应化在世间比造作罪业的众生人数还多，佛菩萨的大慈大悲，非语言文字所能形容赞叹。

「五浊恶世」是指我们这个世界，众生习气太重，确实刚强难化，释迦佛教化众生，教他改邪归正，「十有一二，尚恶习在」；换言之，

已度化十之八九。度脱的人数不是很多吗？

诸位要知道，此地讲的人数是指根熟众生，根没熟的不说，也就是他的善根福德成熟，佛菩萨来给他做增上缘，这些人大多数都能接受佛法依教奉行，可是有十之一二他们恶习气还存在。

wú yì fēn shēn qiān bǎi yì guāng shè fāng biàn
 吾亦分身千百亿。广设方便。
 huò yǒu lì gēn wén jí xìn shòu huò yǒu shàn guǒ
 或有利根。闻即信受。或有善果。
 qín quàn chéng jiù huò yǒu àn dùn jiǔ huà fāng guī
 勤劝成就。或有暗钝。久化方归。
 huò yǒu yè zhòng bù shēng jìng yáng
 或有业重。不生敬仰。

众生根性有四种，前三种都得度。

「或有利根，闻即信受」，这是上上根的人，一接触佛法就能相信、接受，依教奉行，他就得度；搭配佛的法运而言，这是正法时期得度。

地狱变相图

〈斫截地狱〉 江逸子画

人为饱贪口腹之欲，爱食血肉之躯或杀或剝，或活活斩截，剝成碎块，造作此种杀业，死后同受斫截果报，真是所谓「心业画师，自业画作」，业果分明，自己承受。





「或有善果，勤劝成就」，这类众生善根福德也相当深厚；这是像法时期得度，根性比我们利多了。

「或有暗钝，久化方归」，「暗」是没有智慧，「钝」是根性不利，对于这类众生，佛不舍弃，「久化」，要用很长的时间来帮助他，他慢慢的会觉悟；这属于末法时期众生。

「或有业重，不生敬仰」，这是第四种根性，是「十有一二，尚恶习在」，不能得度的众生。这不是指他人，是指佛门四众弟子，对于佛法不生敬仰；虽然见到佛像也顶礼膜拜，却不肯依教奉行，这就是没有敬仰心。

有敬仰心，绝对依教奉行。他不肯做！佛教导不贪，他照贪不误，佛教导不痴，他依旧愚痴，这一类就是不生敬仰，为什么？业障重。

对佛法的道理虽然会说，心存怀疑，不肯舍弃眼前的小利，与世人一样争名逐利，过失在此。这一类众生接触佛法，种善根而已，这一生不能成就。

地狱变相图 〈寒冰地狱〉 江逸子画

《经律异相》云：掷众生至寒冻处。例如捕鱼，将鱼送入冰库，活活冻死。此外，人断气之后，急速冰冻亡者，此皆极其不仁，死后都入此地狱。

《玉准轮科》云：仗势欺人，令人心寒亦堕此狱。当今许多不法之徒利用恐吓手段，逼迫对方就范，死后难出此狱。又好贪酒色，不孝父母亦是。

地狱变相图 〈饿鬼地狱〉 江逸子画

「一念瞋心起，百万障门开。」堕此地狱，皆因种种慳贪，不行布施，贪欲所造。

观诸饿鬼众生，受大饥渴，自烧其身，受大苦恼，泪如雨堕，啼哭悲泣，呻吟悲号，辛酸痛苦。

如图所示，慈悲的观音大士前来施食救拔，此刻若能生大忏悔心，即可迅速脱离饿鬼道。



如是等辈众生。各各差别。分身度脱。

诸佛菩萨念念不舍众生，根熟者令其成就，根未熟者帮助他成熟，恩德之大，无与伦比！末法时期根熟的众生，真正相信净土，老实念佛求愿往生，则当生不退成佛；根未熟的众生，就是不能接受净土法门的。

我们今天看到学禅、学密、学其他法门的，他在这一生当中没有能力自己断烦恼，通途法门没有例外的。断见思烦恼，才能脱离六道轮回；再断尘沙烦恼，破一品无明，才超越十法界，证得法身，到一真法界。

这个事情太难了！断一品见惑都不容易，几个人能把自己的身看破，能不为自己这个身享受着想？身见破除，见惑八十八品才破一品。

由此可知，修其他的法门真的要利根之人才行。我们不是利根，还有这么一点善根福德因缘，听了净土法门死心塌地老实念佛，这还能有一点成就。



huò xiàn nán zǐ shēn huò xiàn nǚ rén shēn huò xiàn tiān lóng shēn huò xiàn shén guǐ
 或现男子身。或现女人身。或现天龙身。或现神鬼
 shēn huò xiàn shān lín chuān yuán hé chí quán jǐng lì jí yú rén xī jiē dù tuō huò
 身。或现山林川原。河池泉井。利及于人。悉皆度脱。或
 xiàn tiān dì shēn huò xiàn fàn wáng shēn huò xiàn zhuǎn lún wáng shēn huò xiàn jū shì shēn huò
 现天帝身。或现梵王身。或现转轮王身。或现居士身。或
 xiàn guó wáng shēn huò xiàn zāi fú shēn huò xiàn guān shǔ shēn huò xiàn bǐ qiū bǐ qiū
 现国王身。或现宰辅身。或现官属身。或现比丘。比丘
 ní yōu pó sè yōu pó yī shēn nǎi zhī shēng wén luó hàn pì zhī fó pú sà
 尼。优婆塞。优婆夷身。乃至声闻。罗汉。辟支佛。菩萨
 dēng shēn ér yǐ huà dù fēi dàn fó shēn dú xiàn qí qián
 等身。而以化度。非但佛身独现其前。

这一段是讲普现色身，正是《楞严经》所说：应以什么身度化，佛菩萨就现什么身。佛菩萨示现于世间，实在讲，很多！我们肉眼凡夫不认识，士农工商、贩夫走卒里面都有佛菩萨。

我们没有警觉，常常轻慢、瞧不起佛菩萨，造作无量无边的罪业自己不知道，佛菩萨绝不怪罪。明白这些事实的人，对一切众生决定不敢生轻慢心。诸佛菩萨如是示现，意在教我们修普贤行「礼敬诸佛」。我们对于一切人、一切事、一切物要真诚恭敬，断除自己贡高我慢的烦恼。

在中国佛教史上，众所周知的寒山、拾得，是文殊菩萨、普贤菩萨的化身。寒山、拾得在国清寺厨房挑水烧火，谁知道他们是佛菩萨化身！丰干和尚是阿弥陀佛再来，也是示现做苦工，伺候大众。佛菩萨的化身，真的时时在我们周边照顾我们。

下面举几个例子：「或现男子身，或现女人身，或现天龙身，或现神鬼身。」现是示现。鬼，我们肉眼见不到他们，但是他们能见到我们，会影响我们。

朱镜宙老居士是学科学的，年轻时认为鬼神这些东西是迷信。他告诉我，抗战期间他在重庆，晚上跟朋友打麻将，半夜两点才走路回家，二十烛光的路灯很远才有一个，路上很黑暗，有个女人在前面走，走一段时间忽然想到，一个单身女人深夜怎么会出来？



和合二仙

据说，寒山、拾得两人曾入主苏州普明院，广兴佛法。后普明院易名为「寒山寺」以纪念之。

传说中寒山是文殊菩萨的化身，拾得是普贤菩萨的化身。清朝雍正帝册封寒山为「妙觉普渡和圣寒山大士」简称「和圣」，拾得为「妙觉普渡合圣拾得大士」，简称「合圣」。



他这一想，寒毛直竖，再一看那个女人有上身没有下身，他吓到了。这个因缘他才学佛，他说大概是观音菩萨化身，不是亲眼看见，什么人跟他讲，他都半信半疑当故事听。

「或现山林川原，河池泉井，利及于人，悉皆度脱」，这是现无情身。我们看到树木花草、山河景色之后有所感悟，都是诸佛菩萨变现的。

学佛修行开悟不一定是什麼因缘，凡是帮助行者开悟的，无论是人、是事、是物，无不是佛菩萨的加持。佛菩萨不但示现有情身在你周边，还示现无情身。

古人所谓「举头三尺有神明」，鬼神的数量多，佛菩萨的数量更多，都是大慈大悲，念念无非是感化我们，让我们回头是岸，早一天脱离六道轮回，不再造作一切罪业。

凡是有益于众生，特别是有利于众生开悟、解脱，都是佛菩萨的加持，佛菩萨无处不现身！



地狱变相图 《粪尿泥地狱》 江逸子画

此狱到处粪尿泥和热铜，不仅其味道苦臭难忍，尿中有虫，虫硬如金刚，罪人食虫，虫入身内，先食其唇，次食其舌，接次为咽、喉、心、肺、脾、小肠、大肠、筋络，乃至一切血肉，如此经无量百千年岁方竟。

若生前好食猪、牛、羊、狗肠肚者、酒后乱性所犯过失，如忤逆父母、侵犯亲友、奸淫他妻、荒废事业，粗言骂人等，均堕此狱。

「或现天帝身，或现梵王身」，天帝是中国人讲的玉皇大帝，西方宗教所说的上帝，大概都是指忒利天主。

梵王就是大梵天王，印度有些宗教崇拜大梵天。我们对于一切宗教徒都要恭敬，因为此类众生佛度不了，但他们相信上帝，佛菩萨就现上帝身来度他们。天上人间，佛菩萨化身无量无边。

「或现转轮王身」，转轮王是人道福报最大的，轮王的轮宝像飞碟，是交通工具也是武器。

「或现居士身，或现国王身，或现宰辅身，或现官属身。」这是示现在家人的身分。

居士，不一定学佛，有学问、有道德，没有做官的。宰辅是大臣，现在所讲的总理、部长，官属是一般从政的人员。



地狱变相图

〈第三殿宋帝王〉

江逸子画

此殿司掌黑绳大地狱，堕此狱者，其罪根多因邪见、诬怨、愚痴、好杀所致。

此狱中罪人，身陷于无量由旬之热焰中，遭黑绳束缚，后被推堕于利刃、铁刀、热地之上，一旁有铁焰牙狗来啖食，罪人身分被剥离啖食，凄惨无比，悲声叫唤盈天，无有救者，至罪业消毕。

若得人身，其身分鄙劣下贱，常饥渴交迫。此狱之苦更胜于前的活大地狱。罪毕，若尚有余罪，再堕其他地狱续消罪业。观地狱之苦，实在去不得！



地狱变相图

〈捣春地狱〉 江逸子画

《经律》云：生时以恶心捣杀众生，死后堕此地狱。例如欲饱尝美味，将鱼肉捣成泥酱或制成贡丸。

又《所起经》云：行多诈骗，机诈害人。现前有许多专门欺诈老弱妇孺，令其晚境凄凉、孤苦无依者，死后难逃捣春苦。

「或现比丘、比丘尼、优婆塞、优婆夷身」，这是示现佛的四众弟子身分。优婆塞、优婆夷，指在家学佛的人。

「乃至声闻罗汉、辟支佛、菩萨等身，而以化度，非但佛身，独现其前。」阿罗汉、辟支佛是小乘的圣人，虽然断见思烦恼，尘沙烦恼还在，无明没有破，有很深的禅定，智慧没现前，也就是没有明心见性。

释迦佛这次是以佛身示现。释迦佛除了以佛身示现之外，也示现种种不同的化身，百千万亿的应化身都在我们这个世间。

释迦佛现在在不在？当然在，不是以佛身出现。我们凡夫以为释迦佛灭度了，其实灭度的只是佛的身相。

佛如果现男子身、女子身、天龙身、鬼神身、居士身、宰官身、比丘身、比丘尼身，我们怎么认识？时时

在，处处在！智者大师是释迦佛再来，示现比丘身。

显露身分的只是万分之一、二，身分没有显露的太多了。所以，我们对于一切人要常存恭敬心、欢喜心。

汝观吾累劫勤苦。度脱如是等难化刚强罪苦众生。

释迦佛示现，做出样子给地藏菩萨看，教地藏菩萨。菩萨破一品无明，证一分法身，圆教初住、别教初地菩萨，就有能力千百亿化身，就可以随类化身。

应当要学佛，广度众生！《楞严经》上讲的观音菩萨是初住菩萨，不是等觉菩萨。观音菩萨讲他修行的经历，修行依据的理论与方法，功夫是「反闻闻自性，性成无上道」。破一品无明，见性之后，就有能力三十二应。

楞严会上观音是初住（发心住）的菩萨，菩提心刚刚发起来，就有这么大的能力，《华严经》上，观世音菩萨是第七回向位的菩萨，《普门品》的观世音菩萨是等觉菩萨。

地狱变相图

〈挖眼地狱〉 江逸子画

地狱的果报是循环的，许多罪并非单一，造恶多，受罪的种类也多，挖眼仅其中一种而已。

《玉准》云：举凡伪造文件，夺取产业，堕此地狱。经云：凡造诸不善业者，堕黑绳大地狱，其中多受挖眼的苦报。





菩萨有「道前菩萨」与「道位菩萨」，道前是等觉以前，从初信位到法云地，等觉是道位。菩萨成佛以后倒驾慈航，再以菩萨身度化众生，不定现什么身，他有能力与尽虚空遍法界一切众生感应道交，众生有感，佛菩萨就有应。佛菩萨一定为根熟的众生做增上缘，帮助众生，成就众生。

qí yǒu wéi tiáo fú zhě suí yè bào yīng ruò duò è qū shòu dà kǔ shí rú dāng
其有未调伏者。随业报应。若堕恶趣受大苦时。汝当
yì niàn wú zài dào lì tiān gōng yīn qín fù zhǔ lìng suǒ pó shì jiè zhī mí lè chū shì yì lái
忆念吾在忉利天宫殷勤付嘱。令娑婆世界至弥勒出世已来
zhòng shēng xī shǐ xiè tuō yǒng lí zhū kǔ yù fó shòu jì
众生。悉使解脱。永离诸苦。遇佛授记。

这是讲世尊拜托地藏菩萨的事情。「未调伏者，随业报应」，学佛的人，接受释迦佛的教诲，不能真正依教修行，这一类的人免不了受果报，随业报应。

如果他们堕在地狱受大苦，你应当忆念我在忉利天宫把度化众生的事情委托给你，「令娑婆世界至弥勒出世已来众



佛涅槃与弥勒说法图 巴基斯坦考古博物馆藏

古印度犍陀罗二至三世纪片岩浮雕。出土于巴基斯坦塔克西拉附近。

该作品采一图多景方式描绘，主要场景有三个主题，左为佛涅槃像，中为佛陀趺坐，右是弥勒说法图。

生」，这不是普通的众生，都是遇到佛法，在三宝里面造罪业的众生，也就是前面所说十之一二，数量太多了，一直到弥勒佛出世以前，这时间是五十六亿七千万年，「悉使解脱，永离诸苦，遇佛授记」，授成佛之记。

地藏菩萨用什么法门？用念佛法门。末法时期众生业障习气很重，其他的法门决定不能成就。虽说法门平等无有高下，然众生根性、习染不相同，修学其他的法门难，唯有念佛法门容易。

本经婆罗门女与光目女，都是修念佛法门。唯有修学念佛法门，往生到西方极乐世界，真的解脱了，永离诸苦，遇到阿弥陀佛给你授记。

ěr shí zhū shì jiè fēn shēn dì sà pú sà gòng
尔时诸世界分身地萨菩萨。共

fù yī xíng tī lèi āi liàn
复一形。涕泪哀恋。

地狱变相图

〈倒吊地狱〉 江逸子画

《经律》云：生前以凌虐心，将众生倒行取乐，或倒吊众生。

如钓虾、钓鱼，予以烤、烧，如烤乳猪、烤羊肉、烤牛排、猪排、鸡、鸭等等，咸堕此狱。

又机巧设陷阱栅栏，倒吊捕猎飞禽走兽；或以手段掳掠奸淫，咸堕此狱。





这是说地藏菩萨接受释迦佛的付托，当时感动的情形。无量的分身合成一身。

白其佛言。我从久远劫来。蒙佛接引。使获不可思议神力。具大智慧。

这是感恩之言，知恩报恩。地藏菩萨最初也是凡夫，得到诸佛菩萨的护持才有这样的成就。这经文就是教我们念念不忘本。我们的身得自于父母，父母生我养我，长大成人后，几个人能想到父母的恩德？学业成就，几个人能想到老师的恩德？要知恩报恩！知恩报恩是二地菩萨主修的八个科目之一。

二地菩萨是表法，二地修知恩报恩，初地、十回向、十行、十住、十信位统统修知恩报恩。

佛教导我们「上报四重恩」，父母恩、师长恩（三宝是我们的老师）、国家恩、众生恩。国家保护我们，使我们安居乐业；众生恩，我们不能离开社会大众独立生存，饮食衣服靠许多人耕种制作。怎样报恩？认真学习，真的断烦恼、开智慧，作佛、作菩萨。

云冈石窟 第20窟北壁佛坐像

此尊露坐大佛，几乎是云冈石窟的最大地标，只要是前往当地的人，没有不留影纪念。

而且只要有关云冈石窟的报导，也几乎都会出现他的雄伟姿相。

wǒ suǒ fēn shēn biàn mǎn bǎi qiān wàn yì héng hé
 我所分身。遍满百千万亿恒河
 shā shì jiè měi yī shì jiè huà bǎi qiān wàn yì shēn
 沙世界。每一世界化百千万亿身。
 měi yī shēn dù bǎi qiān wàn yì rén lìng guī jìng sān
 每一身度百千万亿人。令归敬三
 bǎo yǒng lí shēng sǐ zhì niè pán lè
 宝。永离生死。至涅槃乐。

佛度化众生如是分身、如是度脱，地藏菩萨也是分身恒沙世界，不辞辛劳度脱无量无边的众生。末后三句，是地藏菩萨度脱众生的成绩。

帮助众生皈依、敬仰三宝，这是第一个阶段，接引广大的众生。皈依三宝未必能了生死、出三界，多少人皈依，但是习气毛病不改，不肯认真修行。

第一个阶段，那是业障深重的，他还没有想到了脱生死，认为六道轮回还不错，不肯舍离六道轮回。根性利的人明白六道是苦，三界统苦，下定决心脱离苦海，这就出三界，永离生死。



释迦如来坐像 日本飞鸟寺

飞鸟寺又称法兴寺、元兴寺，位于日本奈良县高市郡明日香村，现仅存安居院，为日本第一座敕建的佛寺。

推古天皇十四年(606)鞍作止利造金铜释迦如来坐像(通称飞鸟大佛)，为日本最早敕铸金铜佛。



地藏菩萨像幡 绢本着色

敦煌十七洞留下不少的幡绘，平时可卷起，携带便利，其幡头为三角形，可在适当之处挂起，为唐代相当流行的佛绘饰物。

生死有两种：分段生死与变易生死。了断我们这个身的生死，超越六道轮回就做到，阿罗汉、辟支佛做到了。圆教等觉菩萨变易生死还没尽，变易生死断尽就证得圆教佛果。

地藏菩萨帮忙帮到底，度脱众生直至成佛！

我们今天在此地读《地藏经》，跟地藏菩萨有缘，这里头有个密义，密义是教导我们要发心学地藏菩萨、发心作地藏菩萨。婆罗门女、光目女是我们的好榜样。

如果读此经受感动，也发大愿「尽未来际劫，度脱一切苦难众生，众生不成佛，我就不成佛」，你就是现在的地藏菩萨。

你发这大愿，你就得诸佛护念，一切菩萨恭敬围绕。离苦得乐，永离生死是离苦，「至涅槃乐」，涅槃乐是究竟圆满清静之乐。

dān yú fó fǎ zhōng suǒ wéi shàn shì yī máo yī
 但于佛法中所为善事。一毛一
 dī yī shā yī chén huò hǎo fǎ xǔ wǒ jiàn dù
 涸。一沙一尘。或毫发许。我渐度
 tuō shì huò dà lì
 脱。使获大利。

「一涸」，一滴。古人云：「莫以善小而不为，莫以恶小而为之。」毫发之善，遍虚空法界，毫发之恶也遍虚空法界。

菩萨慈悲之极，毫发之善都来保佑、帮助你。由此可知，善不能不修，恶不可不断。

wéi yuàn shì zūn bù yǐ hòu shì è yè zhōng shēng
 唯愿世尊。不以后世恶业众生
 wéi lǜ rú shì sān bái fó yán wéi yuàn shì zūn
 为虑。如是三白佛言。唯愿世尊。
 bù yǐ hòu shì è yè zhōng shēng wéi lǜ
 不以后世恶业众生为虑。

地藏菩萨请世尊不要忧虑牵挂，世尊交代他救度众生之事一定会做到。

「三白」，说三遍，以表慎重、真诚，决定依教奉行

释迦佛像

北魏孝昌二年

此释迦石像面相清癯，却非汉人容貌，身着褒衣博带式大衣，是受南朝影响而无可非议。

然整个造像刀法简洁，形态古拙，制作技艺尚欠精到，显然不是河北、山西等造像发达地区匠人所为，但这种由多元因素构成的艺术语言，却有它的通俗性和纯朴性。





儒之根 弟子規 佛之根 十善業 道之根 感應
 篇善學之萬事成
 釋淨空

净空法师墨宝 书法

ěr shí fó zàn dì zàng pú sà yán shàn zài shàn
尔时佛赞地藏菩萨言。善哉善

zāi wú zhù rú xǐ rú néng chéng jiǔ jiǔ yuǎn jié
哉。吾助汝喜。汝能成就久远劫

lái fā hóng shì yuàn guǎng dù jiāng bì jí zhèng pú
来。发弘誓愿。广度将毕。即证菩

tí
提。

世尊赞叹地藏菩萨：太好了！地藏菩萨懂得佛的心意，依教奉行，记住遵守佛的教诲，又能分无量身教化一切刚强难化的众生，因此佛赞善哉善哉。

众生虽修毫发之善，菩萨看到都生欢喜心。小善我们尚且不舍弃，何况是大善！

诸位要晓得，你自己修善，你的祖先虽然过世堕在恶道也能超生。

胡居士告诉我，她在台中遇到一位有特异功能的人，一见她的面，他说：妳所修的布施福，妳的父亲已经生忉利天。

她问我：可不可能？

我说：可能。

作儿女的人诚心诚意在修福，过世的家亲眷属统统得利益。

我们要认真努力修学，自己有真正的成就，才能度得了历代冤亲债主；没有真正的修持，不行！那是假的。清净布施，福报最大！布施还要名闻利养，福报就小。

因果果报之事，只要我们细心观察，处处可见。现在这个时代，善因善果、恶因恶报非常明显，与《地藏经》讲的完全相应，丝毫不差。我们学习本经，应当熟读、深思，依教奉行，才能得真实的利益。

前两品世尊为我们介绍地藏菩萨，为本经第一段。本品以下三品为第二大段，说明地藏菩萨所度化的众生。

摘自《晚晴集》

轮转生死中，无须臾少息，
犹复熙熙如登春台；曾不知佛与
菩萨，为之痛心而惨目也！

——彭二林





二 航海入唐

二唐高宗永徽四年，菩萨二十四岁
 四岁 今月... 依神僧传，较宋高僧传先六十余年，
 良由传闻有异，记载乃殊耳。
 赞曰：落发，航海入大唐国。

示现出家 而得解脱
 乃眷唐土 涉海西发
 一帆破浪 万里乘风
 大哉无畏 为世之雄



二、航海入唐

唐高宗永徽四年，菩萨二十四岁
 今列纪年，依神僧传，较宋高僧传先六十余年，
 良由传闻有异，记载乃殊耳。

落发，航海入大唐国。

赞曰：

示现出家。而得解脱。

乃眷唐土。涉海西发。

一帆破浪。万里乘风。

大哉无畏。为世之雄。

guān zhòng shēng yè yuán pǐn dì sān
观众生业缘品第三

前两品世尊为我们介绍地藏菩萨，为本经第一段。本品以下三品为第二大段，说明地藏菩萨所度化的众生。

ěr shí 。 fó mù mó yé fū rén gōng jìng hé zhǎng wèn dì zàng pú sǎ yán 。 shèng zhě 。

yán fú zhòng shēng zào yè chà bié 。 suǒ shòu bào yīng 。 qí shì yún hé 。

「摩耶夫人」，释迦佛的生母。释迦佛出生七天，摩耶夫人过世，由姨母抚养长大。摩耶夫人生释迦佛，这个福很大，因此生忉利天享天福。世尊一代教化将要告一段落，接受忉利天主的礼请，到忉利天宫为母说法，以报母亲恩德。

「圣者」，地藏是大圣，等觉位菩萨。「阎浮众生」，就是我们这个世界的众生。摩耶夫人恭敬请问地藏菩萨：我们阎浮提众生，「造业差别，所受报应」，因果果报的事情如何？

悉达多太子诞生像 青铜杂宝镶嵌

传说，摩耶夫人和净饭王结婚后20年没有生育。然后有一天，摩耶夫人梦见一头白象进入她的左肋，从而怀孕。

她在怀孕十月后，按照当时的习俗回娘家待产，在四月的第八天于蓝毗尼园停留。在园中她举手攀一根树枝（无忧树，或娑罗树）休息的时候，释迦牟尼即从她的右肋而出。传说园中的圣池是她在生产之前沐浴，以及之后她给释迦牟尼第一次沐浴的地方。





地狱变相图

〈刑(削)足地狱〉

江逸子画

《玉准》云：凡生前恃强凌弱，以尊压卑，刻薄待人。例如刻薄对待下属或婢女、佣人，令人无立足之地。凡此种种，死后入此刑足地狱。

人生苦短生死
事大六通羅漢
憶昔墮苦猶出
血汗地獄誠可
怖畏也

淨空法師墨寶

净空法师墨宝 书法

人生苦短生死事大，六通罗汉忆昔堕苦犹出血汗，地狱诚可怖畏也。

dì zàng dá yán 。 qiān wàn shì jiè 。 nǎi jí guó
 地藏答言。千万世界。乃及国
 tǔ 。 huò yǒu dì yù 。 huò wú dì yù 。 huò yǒu nǚ
 土。或有地狱。或无地狱。或有女
 rén 。 huò wú nǚ rén 。 huò yǒu fó fǎ 。 huò wú fó
 人。或无女人。或有佛法。或无佛
 fǎ 。 nǎi zhì shēng wén pì zhī fó 。 yì fù rú shì 。
 法。乃至声闻辟支佛。亦复如是。
 fēi dàn dì yù zuì bào yì děng 。
 非但地狱罪报一等。

地藏菩萨告诉我们，世界无边、国土无量、众生无尽、业果无涯。有的世界有地狱、有女人，例如娑婆世界；有的世界无地狱、无女人，例如西方极乐世界。

有的世界有佛法；有的世界无佛法，众生必定迷惑造业，受种种苦报。有的世界有声闻、辟支佛，有的世界无声闻、辟支佛。

「非但地狱罪报一等」，不只是地狱这一种罪报，众生果报实在是无量无边。

地藏菩萨似答非所问，摩耶夫人问的范围小，只问阎浮提，地藏菩萨暗示摩耶夫人要拓开心量，不要只关

怀阎浮提，应当想到尽虚空遍法界一切苦难众生。我们心量要等虚空法界，才能灭除一切障碍！

世间人造无量无边的罪业，无不是心量狭小所致，为个人、为家庭、为自己的小团体、为自己的国家而造罪业。若心量扩大为全世界，这还不够广大，要再扩大到心包太虚量周沙界，所有一切误会、隔阂方能消除，一切众生才能永享和平。

摩耶夫人重白菩萨。且愿闻于阎浮罪报所感恶趣。

摩耶夫人对于自己居住的地区有很深重的感情，进而请问地藏菩萨阎浮提罪报所感恶趣。摩耶夫人与地藏菩萨的示现都很精彩，特别怜悯我们现前造罪业的众生，代我们请法。

地藏答言。圣母。唯愿听受。我粗说之。佛母白言。

愿圣者说。

地狱变相图

〈吸血地狱〉 江逸子画

《玉历》云：利用职权窃盗公款、侵占财物、并吞粮食，如吸血般剥削弱者，死后堕入吸血地狱，任凭蝙蝠吸取身上之血，直至干涸而死，阴风一吹，死而复生，如此生生死死，苦痛至极，直至罪报受尽，又辗转他狱受罪。





「粗说」有二义：地狱名号繁多，地狱苦报细说说不尽，今略说；说空无相等法是柔软语（好听的话），说地狱罪报之事是粗语（不好听的话）。

ěr shí dì zàng pú sà bái shèng mǔ yán nán yán fú tí zuì bào míng hào rú shì 。
尔时地藏菩萨白圣母言。南阎浮提。罪报名号如是。

此是总示，以下分别说明。

ruò yǒu zhòng shēng bú xiào fù mǔ huò zhì shā hài dāng duò wú jiān dì yù qiān wàn yì jié qiú chū wú qī 。
若有众生。不孝父母。或至杀害。当堕无间地狱。千
万亿劫。求出无期。

地藏菩萨所说第一重罪是「不孝父母」。《地藏经》所显示的是孝道，地藏菩萨生生世世发深重誓愿，都是为报父母之恩，皆是为尽孝而发的弘愿。

《正法念经》云：有四种恩甚为难报，「一母、二父、三如来、四说法法师」。我们身命得自于父母，法身慧命得自于如来，如来不在世，从说法法师处长养法身慧命。若能供养此四种人得无量福，现前必定为人赞叹，将来能得无上菩提。



地狱变相图 〈蛆蛀地狱〉 江逸子画

造诸不善之业、行不净之业，堕此地狱。观此狱中，罪人浑身遭受毒蛆啃噬，从皮肉至筋骨、一切身分，分分均遭蛆虫肆虐钻蛀，椎心之痛，其苦无比。

父母恩德这么大，你伤害他，甚至杀他，这个罪很重，堕无间地狱。

「千万亿劫，求出无期」，受长时间的苦难，想离开地狱遥遥无期！

学佛要从孝亲尊师学起，以孝亲尊师为基础，再发扬光大，就能孝顺一切众生，尊敬社会大众。

我们能爱父母、爱师长，自然就能爱国家、爱众生。

若有众生。出佛身血。毁谤三宝。不敬尊经。亦当堕于无间地狱。千万亿劫。求出无期。

第二重罪是「不敬三宝」，这是不敬师长。

「出佛身血」，如提婆达多背师叛道，伺机推落山石谋害释迦佛，金刚神以金刚杵击碎巨石，碎石伤佛足而流血；蓄意害佛，故提婆达多生身堕地狱。



地狱变相图

〈穿肋地狱〉 江逸子画

《玉历》云：凡为官不忠、不廉、不恤人民，或逃狱、损人坟墓、毁人名誉、捏造伪证、帮人解除婚约，死后均堕此地狱。

当今言论自由，已经到了肆无忌惮之地，毁谤或抨击所引起的纠纷、祸害，层出不穷，危乱社会影响很大，或有专作伪证、离婚证人，破人家庭者，死后均受穿肋之苦刑。



现在佛不在世，有佛菩萨的形像，你恶意去破坏，等于出佛身血。

「毁谤三宝」，造谣生事，毁谤佛法僧三宝。

「不敬尊经」，对于经典法宝不尊敬、不重视。你将一切众生得度的机缘断掉，这个罪很重，堕无间地狱，也是千万亿劫求出无期。

ruò yǒu zhòng shēng qīn sūn cháng zhù diǎn wū sēng ní huò qiē lán nèi zì xíng yín
若有众生。侵损常住。点污僧尼。或伽蓝内。恣行淫
yù huó shā huò hài rú shì dēng bēi dāng duò wú jiān dì yù qiān wàn yī jié qiú
欲。或杀或害。如是等辈。当堕无间地狱。千万亿劫。求
chū wú qī
出无期。

第三重罪是「侵损常住」，侵是侵犯，损是损坏，属于偷盗。常住物有四种：

一、「常住常住物」，寺院道场的土地、房屋、果园，只可以受用，不能变更买卖，变更买卖罪极重。



地狱变相图 〈抽筋地狱〉 江逸子画

生前好食动物之筋，如嗜食牛筋。又贩卖毒品、唆使犯罪、令人堕落，均堕此狱。

观此地狱中，罪人被绑炼于铁车上，筋被拉出，作绳索来拉车，后面又有鬼卒在鞭促你、赶打你，苦痛号叫盈天。

又《玉准》云：遇有娇姿便思奸淫、怙恶不悛、恣行淫乱、唆人退婚、怂人淫乱等，亦堕此狱。

二、「十方常住物」，饮食、衣服、卧具、医药，这是十方信众供养出家人之物，据为己有犯盗戒。

三、「现前现前物」，现前僧人的现前物，私人物品。

四、「十方现前物」，亡僧遗物。如果偷盗国家财物，将来结罪，一国人都是债主。

寺院财物是三宝物，若是偷盗，其罪比盗一个国家财物的罪还要重，因为通十方，尽虚空遍法界所有一切出家人都有分，都是债主，是故盗三宝物，一针一线、一草一木，都堕阿鼻地狱。

为常住节省一分钱，自己就得福；若浪费侵损，其罪无边。

「点（玷）污僧尼」，僧是出家男众，尼是出家女众，此是犯淫戒，破坏僧尼清净戒行。



地狱变相图

〈第四殿五官王〉 江逸子画

五官王司掌合大地狱，此大地狱之苦又胜于前二者，其苦无边。

堕此地狱之罪根为生前乐行杀、盗、邪行三业。

观此地狱罪人为大火普焰所烧，眼出火泪，彼泪是火，即焚烧其身，阎罗人又劈其眼骨，复以铁钩割打，热铁钳擘其粪门，洋热白纛灌满其内，外有大火复烧其外，内外极烧，受其大苦。

如是经无量百千年中业方竟。若生人中，常有癖病在其腹中，若身焦枯，又形貌丑陋等。



「或伽蓝内，恣行淫欲」，伽蓝是寺院，夫妻参加法会住在寺院，有淫欲的行为即属此罪，若不是夫妻罪就更重。

「或杀或害」，在寺院内，奸淫之后杀人灭口，或杀生害命。造如是罪业，堕无间地狱，千万亿劫求出无期。

若有众生。伪作沙门。心非沙门。破用常住。欺诳白衣。违背戒律。种种造恶。如是等辈。当堕无间地狱。千万亿劫。求出无期。

「沙门」指一切修行人、宗教徒，佛教传入中国，沙门变成出家人专称。沙门是梵语，意思是勤息，「勤修戒定慧，息灭贪瞋痴」。若有众生，「伪作沙门，心非沙门」，身装作沙门，内心不是真的修行，目的是欺骗众生。

「破用常住」，破坏盗用常住之物。「施主一粒米，大如须弥山，今生不了道，披毛戴角还」，来生要还债。如果我们能认真修学，果真往生极乐世界作佛，供养的人就得大福。



地狱变相图〈腰斩地狱〉 江逸子画

生前假扮道士或以神棍作法欺骗众生、诈骗财物。

《玉准》云：不敬天地神明，均堕此狱。简单讲：破坏大自然环境、不珍爱资源就是不敬天地。现代人普遍没有敬畏天地的概念，许多灾害其实都是由人为因素所带来的，例如山林开发、水源地污染均是。

若我们选择出家，又不能认真修学，就是选择阿鼻地狱。

「欺诳白衣」，欺骗在家人，希望在家人对他恭敬供养，「违背戒律」，违背佛的教诫，「种种造恶」，由贪瞋痴慢而造作无量无边的罪业。这样的人，堕无间地狱。

若有众生。偷窃常住财物谷米。饮食衣服。乃至一物不与取者。当堕无间地狱。千万亿劫。求出无期。

「不与取」，别人没有答应给你，你拿取，就是偷盗。偷盗常住物，或是自己用，或是供家亲眷属享受，罪很重，堕无间地狱。

《观佛三昧经》云：「盗常住物者，过杀八万四千父母之罪。」

《十轮经》云：「盗三宝物者，其罪甚重，千佛出世，不通忏悔。」



地狱变相图

〈拔舌地狱〉 江逸子画

佛言：喜两舌谗人、恶口、妄言、绮语、或贡高诽谤经道、嫉贤妒能、恃才傲物，入此地狱。

狱中鬼卒从人头拔其舌，烧铁钩其舌断，烧铁刺其咽，令其欲死不得，欲生不得，不能言语，痛苦万分，至千万岁尽。又报尽为人，多患喑哑不能言语。

观此地狱，予人启示极深，口过罪报真是苦惨啊！



华聚菩萨说：「五逆四重之罪，我亦能救；盗僧物者，我不能救。」四重罪是杀生、偷盗、邪淫、妄语。盗僧物，跟十方三世一切出家人结罪，不能救！

若是居士道场，弘护正法，其因果与寺院相同，不可隐瞒常住，随意取用。在道场打长途电话，要长话短说，最好用传真。为常住节省就是培福，否则就是造业。

福享尽，灾难就来，灾难是花报，果报在地狱，我们怎能不警觉？人生苦短，数十寒暑转瞬即逝。出家人要咬紧牙根，学习释迦佛过最简单朴实的生活，除了弘法利生、利益大众，我们应当要做，个人生活需求要节省到最低限度。

我们能这样做，必得一切诸佛护念，龙天善神保佑。所作所为不如法，诸佛不会护念，妖魔鬼怪得其便，在你的周边，你常有病苦，常有殃罚。



地狱变相图 《沸汤地狱》 江逸子画

生前喜食海鲜，死后即堕沸汤地狱。今人好贪口欲，为享新鲜，常将活的鱼虾丢到热滚滚的沸汤上，只见其痛苦蹦跳，欲逃无路，最后成为大家的美食；想想，享受一时，将来苦果相当，值得吗？

如罪人于生前喜好杀鸡、鸭、猪、牛、羊等，为快速脱其毛，常将其活烧、活煮、活烫，此痛楚难宣，其恨也无穷！一旦身坏，同受此等沸汤果报，我们要深思！

我们出家学佛，在世间只有一个目的，「上求佛道，下化众生」。上求佛道，一定要念佛求生极乐世界，一生决定办得到。下化众生，是为一切众生做好榜样，世间人贪名利，我们将名利舍得干干净净。

我们身心清净得大自在，充满智慧，令世间人羡慕、向往，才能收到真正度化众生、利益众生的效果。

世间不明事理之人，将一切灾难归咎于大自然，我们学佛明理之人，懂得依正不二。我们起心动念、言语造作，即使如毫发、微尘般微不足道的心念，都影响到尽虚空遍法界。

一念善，影响虚空法界；一念恶，亦影响虚空法界。灾难是大众共业所感，古人明白这个道理，遇到自然灾害都能认真反省忏悔、改过自新，挽救厄运。



地狱变相图

〈剥皮地狱〉 江逸子画

堕此狱者，生前多以剥众生皮为业。

例如杀蛇者，常活剥其皮，噬其鲜肉，汲取其鲜血，或鞭挞凌虐众生，令其皮绽肉开，死后堕落此狱；又恶心欺负凌虐于人，如同剥人衣服，令人痛不可堪，凡此种种，死后堕此剥皮地狱。



地狱变相图

〈火轮车崩地狱〉 江逸子画

此地狱又名火车地狱，举凡生前犯斩截众生、以瞋恨心凌虐前夫子女；或造杀、盗、邪淫三业者，死后皆堕此狱。

家庭中，骨肉不能在一起，是人伦悲剧，无辜的小孩最为可怜凄凉，既无父母疼爱，倘若又遭后母、继父凌虐，岂不更加悲惨！

人性本善，爱人之心，人人本具，有缘成为一家人，都有宿世的因缘，人生不过数十寒载，今天欺他弱小，来日他强你弱，果报转眼即到，到时后悔已迟！



dì zàng bái yán 。 shèng mǔ 。 ruò yǒu zhòng shēng 。
地藏白言。圣母。若有众生。

zuò rú shì zuì 。 dāng duò wú wú jiàn dì yù 。 qiú zàn
作如是罪。当堕五无间地狱。求暂

tíng kǔ yí niàn bù dé 。
停苦一念不得。

「作如是罪」，指前面地藏菩萨略举决定堕无间地狱的五类重罪。

「求暂停苦一念不得」，想刹那极短时间暂停苦楚都不可得。地狱果报受满，尚有余报在饿鬼、畜生，得人身相当不容易。三恶道的时间，以饿鬼道而言，鬼道的一天是人间一个月，鬼道寿命很长。畜生道有些寿命很短，但是畜生愚痴，执着它的身形，所以很难脱离畜生道。

佛在世时，祇园精舍有一窝蚂蚁，佛说：这一窝蚂蚁，七尊佛过去了，它还是蚂蚁身。这不是说它寿命长，而是它执着蚂蚁身相是自己，死了之后再转世做蚂蚁，生生世世做蚂蚁，不知出离。由此可见，三恶道真可怕！

mó yē fū rén zhòng bái dì zàng pú sà yán 。 yún
 摩耶夫人重白地藏菩萨言。云
 hè míng wéi wú jiàn dì yù 。
 何名为无间地狱。

摩耶夫人代我们发问，为何名无间地狱？

dì zàng bái yán 。 shèng mǔ 。 zhū yǒu dì yù
 地藏白言。圣母。诸有地狱
 zài dà tiě wéi shān zhī nèi 。 qí dà dì yù 。 yǒu
 在大铁围山之内。其大地狱。有
 yī shí bā suǒ 。 cì yǒu wǔ bǎi 。 míng hào gè bié 。
 一十八所。次有五百。名号各别。
 cì yǒu qiān bǎi 。 míng zì yì bié 。
 次有千百。名字亦别。

这是总说，地狱实在说之不尽。「地狱」，六道中最苦的地方。

所有地狱皆在大铁围山（围绕大千世界之大铁山）内。大地狱有十八所，其次有五百，再其次有千百。

一切众生造作罪业有轻重不同，堕落地狱受苦也有轻重不等。

佛经细说地狱有七十多类，《地藏经》只是略说；七十多类是归纳，种类之多无法计算。最苦的就是无间地狱。



地狱变相图

〈剑树地狱〉 江逸子画

此地狱树高一由旬，刺长十六寸，鬼卒捉罪人手臂，掷剑树上，复丢下，腹背着刺，皮肉皆尽。凡生前风流，始乱终弃，不顾家庭，令糟糠痛不欲生，死后堕入此狱！

从地狱中凄惨的果报可知：淫欲之害，无量无边，想想人生在世有几何，何不利用有用身躯，做利人利世之行呢！



众生所造善恶皆有因果报应，善心善行感善果，恶念恶行感恶报，造作罪业必定有地狱，地狱是极苦之处。

无 间 狱 者 。 其 狱 城 周 匝 八 万 余 里 。 其 城 纯 铁 。 高 一 万
里 。 城 上 火 聚 。 少 有 空 缺 。 其 狱 城 中 。 诸 狱 相 连 。 名 号 各
别 。 独 有 一 狱 。 名 曰 无 间 。

地狱狱城周围有八万多里，高一万里，纯铁所铸成。满城都是火，火焰聚集，没有一处无火。这大狱城中，诸地狱互相连接，名号各各不同。

独有一处狱所，名为无间。地狱是造罪业众生业力所变现，若未造地狱之业，纵然地狱在眼前也看不到。

有甚深禅定，如婆罗门女念佛念到一心不乱就可以见到地狱状况。所以，我们对于佛所讲的不可有丝毫怀疑。



地狱变相图 〈射眼地狱〉 江逸子画

《经律》云：生时以恶心恶眼看待父母，此乃大不孝之至。试想，人到暮年，犹如风中残烛，面对儿女如此不孝，怎么不痛彻心扉呢？

《三字经》云：「养不教，父之过」，自幼不教，来日的果报就是换来他的不孝！

又经云：罪人于此地狱消业尽，若得人身，果报为眼盲驼背，寿命短促。

堕此狱者，永处于冥暗中，纵得人身，亦无法得见天日。

qí yù zhōu zā wàn bā qiān lǐ yù qiáng gāo
其狱周匝万八千里。狱墙高
 yī qiān lǐ xī shì tiě wéi shàng huǒ chē xià xià
一千里。悉是铁为。上火彻下。下
 huǒ chē shàng tiě shé tiě gǒu tǔ huǒ chí zú yù
火彻上。铁蛇铁狗。吐火驰逐。狱
 qiáng zhī shàng dōng xī ér zǒu
墙之上。东西而走。

无间地狱周围一万八千里，狱墙高一千里，全是用铁所做。上火往下烧，下火往上烧，彻底完全的热烧。铁蛇铁狗会吐火，在狱墙上东西来回奔走，快速追逐罪人。

yù zhōng yǒu chuáng biàn mǎn wàn lǐ yī rén shòu
狱中有床。遍满万里。一人受
 zuì zì jiàn qí shēn biàn wò mǎn chuáng qiān wàn rén shòu
罪。自见其身遍卧满床。千万人受
 zuì yì gè zì jiàn shēn mǎn chuáng shàng
罪。亦各自见身满床上。

床是受刑台、受刑场所，它跟地狱一样大。受罪的人感觉到他自己的身体遍满地狱，所有一切刑罚（如刀山、剑树、油锅）同时受，没有间歇。即使千万人同在地狱里受罪，每个人都感觉到自己的身体充满地狱，同时受种种苦，因为都是他自己业力变现的。



地狱变相图

〈击膝地狱〉 江逸子画

《玉准》云：生前侵吞祖业，捏造是非，制造矛盾与兄弟争讼者，死后堕此狱。

今日社会，子女为争夺财产，反目成仇，比比皆是。

子女继承祖产时，应以感恩的心，慎终追远的将祖德发扬光大才是。



zhòng yè suǒ gǎn huò bào rú shì
众业所感。获报如是。

《地藏十轮经》云，造五逆罪堕五无间地狱。五逆：

一、「杀父」，

二、「杀母」，父母对自己有大恩，不知报恩反而杀害父母。

三、「杀阿罗汉」，阿罗汉是修行得道之人，能教化一方，是众生之福田；若是杀害教化一方之善知识，等同杀阿罗汉。

四、「破和合僧」，破坏僧团，破坏教学场所。

五、「出佛身血」，怀瞋恨心、嫉妒心伤害佛身；佛不在世，恶意破坏佛菩萨形像。

yòu zhū zuì rén bèi shòu zhòng kǔ
又诸罪人。备受众苦。

造作罪业之人在地狱受种种苦。此是总说，下面是略举。



地狱变相图 〈第五殿阎罗天子〉 江逸子画

阎罗天子司掌叫唤大地狱。堕此地狱之罪由，为乐行杀生、偷盗、邪行、嗜饮酒等。

此狱之苦更甚于前，罪人受此罪报，号哭叫唤，悲吼盈天，做称叫唤地狱。倘罪报受尽，复得人身，常得风血之病，或生贫穷，或生恶国。

罪人押解至此，大抵已历前述地狱，受罪许久，若罪消尽，则发放往生或再受轮回业。罪重者，登上望乡台之后，复发其他地狱，一一受罪消业。

qiān bǎi yè yā jí yǐ è guǐ 。 kǒu yá rú jiàn 。 yǎn rú diàn guāng 。 shǒu fù tóng
 千百夜叉及以恶鬼。口牙如剑。眼如电光。手复铜
 zhuā 。 tuō yè zuì rén 。 fù yǒu yè yā 。 zhí dà tiě zhàn 。 zhòng zuì rén shēn 。 huò zhòng kǒu
 爪。拖拽罪人。复有夜叉。执大铁戟。中罪人身。或中口
 bí 。 huò zhòng fù bèi 。 pào kōng fān jiē 。 huò zhì chuáng shàng
 鼻。或中腹背。抛空翻接。或置床上。

「千百夜叉」，夜叉是恶鬼，千百形容数量多。

「及以恶鬼」，比夜叉更凶恶的鬼。地狱里执行刑罚的夜叉恶鬼，不是人形，是恶兽的形状，非常恐怖。

这些恶鬼狱卒，牙齿像剑，眼睛像电光，用铜爪拖拉罪人。又有夜叉拿大铁戟，投掷到罪人身上，有的叉中口鼻，有的叉中腹背，抛到空中翻滚，再用铁叉接下来，有的放在热铁床上。罪人想躲避，四面上下一片火海，躲避不了。

fù yǒu tiě yīng dàn zuì rén mù 。 fù yǒu tiě shé jiǎo zuì rén jǐng 。 bǎi zhī jié nèi 。
 复有铁鹰啖罪人目。复有铁蛇缴罪人颈。百肢节内。
 xī xià cháng dīng 。 bá shé gēng lí 。 chōu cháng cuō zhǎn 。 yáng tóng guàn kǒu 。 rè tiě chán shēn 。
 悉下长钉。拔舌耕犁。抽肠剉斩。烱铜灌口。热铁缠身。
 wàn sǐ qiān shēng 。 yè gǎn rú shì 。
 万死千生。业感如是。

又有铁鹰吃罪人眼睛，铁蛇绞罪人脖子。四肢及全身关节都用长钉钉在热铁床上。拔出罪人舌头，用耕犁来犁。



地狱变相图 江逸子画

步上了望乡台，放眼望去，一目目尽是叫人心酸的伤心事！

例如：

家庙丕变，道风不再。

尸骨未寒，债主上门逼迫清偿。

所遗家产，造成兄弟反目，争相抢夺。

万贯家财、大楼华夏，不堪祝融一袭。

余喘未息，早已琵琶别抱，另结新欢。

心爱的女儿，遭人欺负，逼上火坑。见此种种伤心事，最是苦痛望乡台上人。

将肠肺等五脏抽出来用刀砍断。以熔化的热铜汁灌入罪人口中，唇舌肠胃焦烂。用热铁缠裹罪人身体。

如此受刑而死，但地狱冷风吹而复活，生生死死，死死生生，一日一夜千万亿遍。这是造作极重恶业所感得的报应。

每一种刑罚都表无量的苦受，各有业因，但总不离贪瞋痴三种根本烦恼。人在一生中，受愚痴之害最严重。愚痴是对于事理不明了，心行不正，凭着自己的邪知邪见，毁谤道德，诱惑他人共造恶业。

尤其在末法时期，「邪师说法，如恒河沙」，这些邪师是魔王的子孙。世尊在世时，魔王波旬想破坏佛法，但是佛的智慧道德威神广大，魔王无能为力。

可是他破坏佛法的意念没有消失，他说：「我总有一天要破坏佛

法。」佛说：「我的法是正法，不可能破坏。」魔王说：「等到你法运衰微时，我让我的魔子魔孙出家，披上袈裟来破坏佛法。」释迦佛听了之后流眼泪。

dòng jīng yì jié 。 qiú chū wú qī 。 cǐ jiè huài
动经亿劫。求出无期。此界坏
 shí 。 jì shēng tā jiè 。 tā jiè cì huài 。 zhuǎn jì tā
时。寄生他界。他界次坏。转寄他
 fāng 。 tā fāng huài shí 。 zhǎn zhuǎn xiāng jì 。 cǐ jiè chéng
方。他方坏时。展转相寄。此界成
 hòu 。 huán fù ér lái 。
后。还复而来。

造作地狱罪业的人堕在地狱，尤其是无间地狱，时间之长以亿劫来算，求出离遥遥无期。

佛说世界有成住坏空，我们这个世界坏了，地狱众生就转到别的世界无间地狱去受罪；别的世界坏了，再转到其他世界无间地狱。其他世界再坏时，再辗转互相寄生。等到我们这个世界又生成，仍旧回到这里来受罪报。

地狱变相图

〈抽肠割心地狱〉 江逸子画

《玉历》云：为争名夺利，不择手段欺诈，诱惑大众，更有甚者，忘恩负义，恩将仇报，此皆泯灭良心，丧尽天良之徒，死后将堕此狱。又衣冠禽兽之强奸犯，虽逞一时之欲，却要换来抽肠割心之痛楚。





wú jiān zuì bào qí shì rú shì
无间罪报。其事如是。

地藏菩萨简略向摩耶夫人概述无间地狱状况。

yōu wǔ shì yè gǎn gù chēng wú jiān
又五事业感。故称无间。

五无间地狱，是指有五种极重业报，这五种苦报都没有间断。

hé děng wéi wǔ yī zhě rì yè shòu zuì yǐ zhì jié shù wú shí jiān jué
何等为五。一者。日夜受罪。以至劫数。无时间绝。

gù chēng wú jiān
故称无间。

是哪五种？

一、「时无间」，受刑罚的时间没有间断。

从入地狱那一天起，要经历亿劫才会从地狱出来，这期间受罪罚日夜不间断。

èr zhě yī rén yì mǎn duō rén yì mǎn gù chēng wú jiān
二者。一人亦满。多人亦满。故称无间。



地狱变相图〈刀山地狱〉 江逸子画

观此地狱，遍山尽是刀刃，罪人从空中抛下，无不穿肠破肚，血流如注。堕此业因，如《所起经》云：破坏正法道场，毁谤圣贤善人，死后都将堕此地狱。

《玉准》云：货物财宝，以假作真，欺哄乡愚妇女，致陷害丧命，亦堕此狱。现今，许多诈骗集团，利用人性弱点，进行令人发指的骗术，如制造假货、假药，害人骗财，真是泯灭天良之至，殊不知一报还一报的可怕！

二、「形无间」，身体充满地狱，地狱有多大，身形就多大。一人之身形遍满地狱，地狱里许许多多，每个人都感觉自己的身跟地狱一样大；就像讲堂的灯光，每一盏灯光都充满讲堂，不相妨碍。

sān zhě 。 zuì qì chǔ bàng 。 yīng shé láng quǎn 。
三者。罪器叉棒。鹰蛇狼犬。

duì mó jù zāo 。 cuō zhuó huò tāng 。 tiě wǎng tiě shéng 。
碓磨锯凿。剉斫镬汤。铁网铁绳。

tiě lú tiě mǎ 。 shēng gē luò shǒu 。 rè tiě jiāo shēn 。
铁驴铁马。生革络首。热铁浇身。

jī tūn tiě wán 。 kě yǐn tiě zhī 。 cóng nián jìng jié 。
饥吞铁丸。渴饮铁汁。从年竟劫。

shù nà yóu tā 。 kǔ chǔ xiāng lián 。 gèng wú jiàn duàn 。
数那由他。苦楚相连。更无间断。

gù chēng wú jiàn 。
故称无间。

三、「受苦无间」。

罪器是刑具，铁叉、铁棒。铁鹰啄目、铁蛇绕身、铁狼吃身肉、铁狗咬心肺。碓磨锯凿四种刑具并用，罪人几无完整体肤。剉斫是用刀砍，受寸寸切断之苦，镬汤是下油锅。

一生中造作罪业，阿赖耶识含藏的种子到地狱全部现行。



地狱变相图

〈飞刀火石地狱〉 江逸子画

此狱飞刀火石纷飞从空而降，如同下雨一般，罪人插翅难飞，无不粉身碎骨。

堕此狱者，都因生前欺凌弱小、或引发战事、或咒天谤道，凡此种种，死后堕此地狱。

萬法皆空
因果不空

淨空
法師
墨寶

净空法师墨宝 书法



在世时，厨房中砍杀动物，到地狱相现前时，恶鬼也一块一块斩切罪人身体。被铁绳紧缚，挂上铁网而焚烧，被铁驴扑杀、铁马踏死。或以生革皮环绕、笼罩其头，用热铁汁浇其身。

罪人饥饿时，恶鬼强将热铁丸塞入口中；口渴时，灌入热铁汁。年年如此，「那由他」是亿，数亿劫如此，痛苦连绵不断，没有丝毫休息。此处只是略说几种，细说无尽。

我们起心动念一切造作，皆有果报。人生在世短短数十寒暑，对一切人事物要恭敬，要节俭、忍让，学做一个好人，不要学造作罪业的人。

世尊在忉利天官，将末世众生付托地藏菩萨。末法时期众生贪瞋痴三毒增长，不知忏悔向善，不懂孝亲尊师，不明善因果，要靠地藏菩萨教诲，因此本经是必修课程，要常常讲解、宣扬。

佛将弘经之事付托一切与会菩萨，我们读此经要能发心直下承当。依照经典的教诲修行，断一切恶、修一切善。一定要把佛的教诫做到，发愿求生净土，一定得生。

四者。不问男子女人。羌胡夷
 狄。老幼贵贱。或龙或神。或天或
 鬼。罪行业感。悉同受之。故称无
 间。

四、「果无间」。羌胡夷狄指各种不同种族的人，龙代表畜生道，神是仙道。

无间地狱受罪的众生，不论男子、女人，中国人、外国人，老幼贵贱，这是说人道，人道之外还有天道、修罗道、畜生道、饿鬼道，这几道的众生，若造作上面所讲的罪业，都要堕无间地狱受果报。

五者。若堕此狱。从初入时。
 至百千劫。一日一夜。万死万生。
 求一念间暂住不得。除非业尽。方
 得受生。以此连绵。故称无间。

五、「命无间」。在地狱受刑罚死了，风一吹又活了，活了再受，一



地狱变相图

〈钉喉地狱〉 江逸子画

此狱罪因为造作邪淫。纵观愚痴众生，为心所诳，为爱所惑，造下罪因，得此恶报，诚不值得。

经云：口中行淫，将以热钉钉其喉口。若业尽，生于人中，口中常臭，此乃恶业余残果报。



地狱变相图

〈碓捣地狱〉 江逸子画

生前作屠杀业或捕鱼业，死后皆受此报。此中罪人置于臼中，鬼卒以铁杵舂捣，血肉模糊，形如肉泥，其惨无比。

日一夜万死万生（万是形容多，不是数字）。

死了又生，生了再死，永无间歇，暂时休息一下都不可能。在地狱的果报，除非所造的罪业已尽，才能超生。

举例来说，毁谤三宝，如果是口头上毁谤，一定要等罪人在人间毁谤的影响消失才能出离；影响还在，就无法出离地狱。

现在DVD影响的面就太大，时间太长了，如果有人把罪人毁谤三宝的影音保存起来，保存一万年，罪人在地狱一万年都不能出来。

若是写书毁谤，只要世界上还有一本书存在，就脱离不了无间地狱。同样道理，我们赞叹三宝、赞叹善法，只要影响力存在，福报就有。

是故，存好心、行好事、说好话、做好人，福报无边。

福祸在一念之间！我们起心动念、言语造作，与经中所讲相应决定得福，生生世世永远享不尽。

违背经教，造恶事，贪图眼前微薄之利，后来必定遭受无穷的苦报。

地藏菩萨白圣母言。无间地狱。粗说如是。若广说地狱罪器等名。及诸苦事。一劫之中。求说不尽。

此处是简单叙说，若要详说无间地狱刑具名称以及受苦之事，一大劫说之不尽。

摩耶夫人闻已。愁忧合掌。顶礼而退。

摩耶夫人听了地藏菩萨的叙说，忧愁阎浮提众生继续不断造罪业，自己想救拔是心有余而力不足。顶礼而退，是夫人对地藏菩萨的尊重。

地狱变相图 〈磨摧地狱（又名铁磨地狱）〉 江逸子画

《因果经》云：男子邪淫，娶多妻妾或买春，命终即堕此狱。生前左拥右抱，享齐人之福，死后磨成肉酱，贪图色欲之报，真是奇惨无比！。



三 振锡九华

菩萨至江南池州东青阳县九华山，
而好乐之，迳造其峰，觅得石洞，遂居焉。

江南山青 九华殊胜
乃凌绝顶 披榛辟径
有谷中地 可以栖迟
在山之阳 在水之湄



三、振锡九华

菩萨至江南池州东青阳县九华山，
而好乐之，迳造其峰，觅得石洞，遂居焉。

赞曰：

江南山青。九华殊胜。
乃凌绝顶。披榛辟径。
有谷中地。可以栖迟。
在山之阳。在水之湄。

yán fú zhòng shēng yè gǎn pǐn dì sì
阎浮众生业感品第四

ěr shí dì zàng pú sà mó hè sà bái fó yán shì zūn wǒ chéng fó rú lái wēi shén
尔时地藏菩萨摩诃萨白佛言。世尊。我承佛如来威神
lì gù biàn bǎi qiān wàn yì shì jiè fēn shì shēn xíng jiù bā yí qiè yè bào zhòng shēng
力故。遍百千万亿世界。分是身形。救拔一切业报众生。
ruò fēi rú lái dà cí lì gù jí bù néng zuò rú shì biàn huà
若非如来大慈力故。即不能作如是变化。

「尔时」，佛母闻地狱事毕之时。「白」是下对上敬词。

地藏菩萨禀告佛：世尊，我仰仗佛威神力加持，才能在无量无边世界分身，救济超拔一切造恶业而受业报的众生；若不得如来大慈悲力加持，不能作如是种种神通变化。

其实不仗佛力加持，地藏菩萨也有此能力，他表演的是尊师重道，谦虚、恭敬，为我们后学做榜样。我们举行法会，无论大小，要靠大众的力量，大众出财出力，乃至善意的赞扬，都是神力加持。菩萨明了，所以有真诚感恩之心，凡夫迷惑不知道。

地狱变相图 〈斫头地狱〉 江逸子画

丰富才学，用在损人，如渲染暴力、色情等。崇高地位，用在弄人，例如滥用职权，排挤贤良等。有才者，用在损人利己上；居高位者，只谋各人私利。凡此种种皆堕斫头地狱。

今大众传播媒体，渲染暴力色情，污染青少年身心，危害社会，破坏善良风俗，诸如此类之人，死后均赴斫头地狱。





地狱变相图

〈虎啖地狱〉 江逸子画

贪腹口欲，山珍海味犹不足，还要置网设陷阱捕捉野味，如山猪、野鹿、猴子等。凡此贪食动物者，死后入虎啖地狱，成为老虎之美味佳肴。

又《饿鬼报应经》云：妊身妇女，以药化胎，亦得是报。世风日下，道德式微，许多无知少女、妇女经常堕胎，尚不知犯此罪来日要入虎啖地狱之可怕！

一切众生对我都有恩德，护持、赞叹、供养我的人有恩德，一切毁谤、破坏、陷害我的人也有恩德，因为他让我反省、警觉。

没有这些逆缘，人就迷惑在顺境里，不知道觉悟。往往是逆境来了，反而能一下觉悟、回头，哪里不是恩德？

佛菩萨度众生，「归元无二路，方便有多门」。这是佛菩萨圆满智慧、高度善巧的表现，有许多教化方法不是我们凡夫观念所能理解。凡事决定不能看眼前，眼前仅是手段，一定要看目的。

如果目的是邪恶的，手段再善巧都是邪恶。如父母、老师教导子弟，有骂有打，希望子弟做一个好人，则打骂也是善的。

如一切随顺子弟，娇生惯养，长大成人作奸犯科，则慈爱也是恶的。

佛菩萨教化众生方法很高明，如《华严经》中伐苏蜜多女、甘露火王、胜热婆罗门所示现的方法，虽然是用贪瞋痴，其结果是得清凉自在，远离贪瞋痴，证得自性圆满功德，这就是高度艺术的善巧方便。

我们在经中看到，参与地藏法会的所有鬼神众都是菩萨化身，所以才能参加如是盛会。

我们若能依佛教导，真正遵照本经的理论方法修学，发「地狱不空，誓不成佛」之大心，自己也就入地藏菩萨的俱乐部，成为地藏菩萨一流的人物。

地狱表苦难，世间所有苦难众生尚未破迷开悟、离苦得乐，菩萨愿意留在世间永远教化众生，自己不成佛道，慈悲至极。其实不成佛道仅是形式，地藏菩萨久远劫前早已成佛，只是不居佛位，永远以菩萨身分作众生不请之友。



地狱变相图

〈火牛地狱（又名牛雕马躁）〉

江逸子画

《玉准》云：牛、马、狗等家畜对农事贡献极大，既护家用，至老衰迈，倘全无爱惜之心，只图利益或贩卖或烹宰，此皆极不仁道，死后要入此狱。



wǒ jīn yòu méng fó fù zhǔ zhì ā yì duō chéng fó yǐ lái liù dào zhōng shēng qiān
我今又蒙佛付嘱。至阿逸多成佛已来。六道众生。遣
lǐng dù tuō 。
令度脱。

佛灭度之后，至弥勒菩萨成佛前，五十六亿七千万年这一段很长的时间，世尊将度化六道苦难众生之重任付托地藏菩萨。地藏菩萨承当世尊的嘱咐，依教奉行。佛不在世，地藏菩萨代理佛，一直到底下一尊佛出世。

地藏菩萨的化身尽虚空遍法界，所有一切诸佛刹土，哪个世界没有佛住世，地藏菩萨代理佛在那里度化众生。地藏菩萨值得我们尊敬，地藏的弘愿，诸佛如来赞叹，何以故？地藏菩萨所度的众生，都是根性未熟，造作一切罪业，极难度脱的众生。

所以，对于《地藏经》我们一定要细读、深思，深解义趣，方能了知本经乃一切经典之根本法。明白此理，确实能灭一切罪、能修一切善。

wéi rán 。 shì zūn 。 yuàn bù yǒu lǚ 。
唯然。世尊。愿不有虑。

「唯然」是答应。地藏菩萨安慰世尊，请佛不要顾虑，他会将教化众生的使命一肩承当。

ěr shí fó gào dì zàng pú sà 。 yī qiè zhòng shēng
尔时佛告地藏菩萨。一切众生

wèi xiè tuō zhě 。 xìng shí wú dìng 。 è xí jié yè 。
未解脱者。性识无定。恶习结业。

shàn xí jié guó 。 wéi shān wéi è 。 zhú jìng ér shēng 。
善习结果。为善为恶。逐境而生。

lún zhuǎn wù dào 。 zàn wú xiū xī 。 dòng jīng chén jié 。
轮转五道。暂无休息。动经尘劫。

mí huò zhàng nán 。
迷惑障碍。

「一切众生未解脱者」，专指六道众生，未能断除烦恼、脱离六道轮回。

「性识无定」，性，此地不当作真如本性讲，「性识」指心意识，心是阿赖耶识，意是末那识，识是第六识。

六道众生，心识习性差别太大，变化太大，前念才灭，后念又生，常常改变主意，所以说性识无定。



地狱变相图

〈噬肾地狱〉 江逸子画

《玉准轮科》云：凡有家室，又欲谋他人妻女为妾者，或屡设计陷害，致人受累导致家破人亡者，命终堕入此狱。



地狱变相图

〈第七殿泰山王〉 江逸子画

此殿司掌焦热大地狱，罪根之因同前造作杀、盗，或邪见、邪行、饮酒、妄语等业，而丝毫无有忏悔，凡此罪人身坏之后，堕此大地狱。

此狱之苦又更胜于前，此间火烧无有一念间断，业尽得脱，于三百世中堕饿鬼，二百世中堕畜生，若得人身，则于父母不生敬重，无惭无愧，无羞无耻，贱陋与狗食同行，手足粗裂，常依他食，尽其身命空无福德。

我们六根接触五欲六尘，会起心动念、打妄想，这就是不定。善恶不定，一会儿想善，一会儿想恶，妄想分别执着犹如瀑流一样。

「恶习结业」，贪瞋痴结的是三恶道（地狱、饿鬼、畜生）的业，将来要受恶报。

一个念头就要受一次报，人生在世几十年中，我们造多少业，怎能不受报？果报随着念头的善恶轻重、大小、偏圆而有不同。

「善习结果」，造善业得人天小果，不出三界。

「为善为恶，逐境而生」，人为什么会造善造恶？阿赖耶识储藏的善恶业习种子，永远不会消失，遇缘就起现行，遇到恶缘就把自己的恶习勾引出来，遇到善缘，善的种子就起现行，自己做不了主，不能控制，没有定力与智慧。

智慧是观察明了，定力是不受诱惑，有定慧，到这个境界才不造业。境界为缘，迷惑的人迷在境缘中造业；觉悟的人善于观察境缘，利用境缘助长道业。外面境界的是非善恶不能辨别清楚，佛教导我们一个原则，用纯善之心，来看人事物。看到善人、好事，是佛菩萨作正面示现教导我们；看到恶人、恶事，是佛菩萨作反面示现来警策我们。

一切人事物，无一不是善知识，无一不是佛菩萨大权示现，我们的真诚心、恭敬心才生得起来，才能接受如来的真实教诲，一生圆成佛道。自己学成之后，也要做好的示现，令众生觉悟回头。

「轮转五道，暂无休息」，轮转是轮回。五道，不说阿修罗，单指天、人、饿鬼、畜生、地狱；除地狱之外，其余四道都有阿修罗，所以阿修罗可以不说。说五道、说六道，意思是相同的。加上天阿修罗一道，是六道；不说阿修罗，天阿修罗就归到天道。轮转五道是讲生死轮回，这里死了，那里投胎，生死疲劳，生生死死、死死生生，永无止息，苦不堪言。



地狱变相图

〈顶石蹲身地狱〉 江逸子画

《玉准》云：妇人凶恶，任性蛮横，或谋财害命者，皆堕此狱。又不尊师重道、不思养育之恩、不好正途者亦是。

「动经尘劫」，指轮回流转时间之长。「迷惑障难」，「障」是二障（烦恼障、所知障）、三障（烦恼障、业障、报障），「难」是八难，不得遇佛、不闻正法之八种难。

一、地狱。

二、饿鬼。

三、畜生（三恶道虽有佛在里面化身，可是很难度，这三类众生妄想分别执着严重，见佛、闻法有障难）。

四、北拘卢洲（福报大，富贵学道难）。

五、长寿天（无想天及四空天，没有佛菩萨教化）。

六、盲聋喑哑（虽然能接触到，他有障碍，盲见不到佛像，聋听不到讲经、念佛，喑哑有疑问不能问）。

七、世智辩聪（虽有世间聪明才智、辩才，但他不接受，不相信）。

八、佛前佛后（佛前是佛没有出世之前，佛后是佛的法运终了之后，那时候没有佛法，众生没有闻法的机缘）。

由于无始以来，流转生死，不能断诸惑、业，致使造恶业、受苦报，经历尘劫而难脱离。

如鱼游网。将是长流。脱入暂出。又复遭网。

「鱼」比喻六道众生。

「网」比喻三界六道。

「长流」比喻造业，永远不断在造。

「脱入暂出，又复遭网」，比喻生死轮回。

六道众生性识无定，如鱼游于大海，没有一定的方向目标，常游入罗网之中，身心永远在受折磨，苦不堪言。

「爱不重不生娑婆，念不一不生净土」，说明情执是六道轮回根本的原因。

摘自《晚晴集》

轮转生死中，无须臾少息，
犹复熙熙如登春台；曾不知佛与
菩萨，为之痛心而惨目也！

——彭二林





地狱变相图

〈狗嚎狼啖地狱〉 江逸子画

凡滋事生端、为保权位，不忠不义、无心无肺者，堕此地狱。

谚云：狼心狗肺，此乃形容为人险恶，无有良心者。

此辈生前叱吒一时，死后被狗啃、被狼啖，一切身分段脱落，节节骨散，果报之烈，真惨不忍睹！



六道众生性识无定，情爱亦无定，不可当真，若错认虚情假意以为真，则生死轮回。佛菩萨的慈悲是真情真爱，永恒不变，清净平等。

我们这一生念佛想求生西方极乐世界，要看破、放下，首先要把世间虚情假意彻底放下，放下之后提起，提起诸佛菩萨「无缘大慈，同体大悲」。提起诸佛菩萨的大爱，你能舍己为人，什么都能牺牲、舍弃，为利益一切众生，这就是效法地藏菩萨。

yǐ shì děng bèi wú dāng yōu niàn
以是等辈。吾当忧念。

世尊挂念尽虚空遍法界一切罪苦众生，在六道里往来不息，生生死死。

我们今天忧念的是一己之身，错了！身是无常的，身外之物更是不可得。诸佛菩萨一切真实！我们要深信，要认真学习，依教奉行。

rú jì bì shì wǎng yuàn 。 lěi jié zhòng shì 。 guāng
汝既毕是往愿。累劫重誓。广
dù zuì bèi 。 wú fù hé lǜ 。
度罪辈。吾复何虑。

「汝既毕是往愿」，你既然发愿完成往昔大愿。「累劫重誓」，他发的誓愿很重，他多次发这个誓愿，两种意思都讲得通。

地藏菩萨发度众生的愿不是在今天，无量劫前他就发这个愿，生生世世实践他的愿望，而且多次重发。

「众生无边誓愿度，烦恼无尽誓愿断」，我们是天天念四弘誓愿，不是发！这个愿如果真发，你就不是凡夫，而是发心住的菩萨（圆教初住），超越六道、十法界。

我们仔细观察，四弘誓愿是不是地藏本愿？是，一点都不错。今天在忉利天官地藏菩萨又发愿，接受世尊的付托，帮助这些苦难的众生。

佛看到他直下承当，也就很安慰，不再顾虑、牵挂。



地狱变相图

〈油釜地狱〉 江逸子画

生前好以沸油烹炸众生肉、或焚烧山林、烧烤众生，死后堕此果报。

今人为开发山林，常以焚烧或爆破为手段，不但破坏大自然，同时也毁灭了成千上万的生灵；或到郊外踏青、扫墓、烤肉，或因不留意火苗，引发森林火灾，令众生因此丧命，亦堕此狱！



地狱变相图

〈磅称地狱〉 江逸子画

《善恶所起经》云：经商营利，不以道理，欺骗诈取财物，或偷斤减两，短尺欺人。

又负债、借贷不还，或恶性倒闭，或路上拾遗占为己有。凡造此类罪业，命终堕磅称地狱。

世尊在此地说这个话也是赞叹他。其实全是表演给我们看的，诸位要晓得，释迦牟尼佛也化身作地藏菩萨。

为什么不用佛身出现在这世间，继续给我们说法？不行，这些众生性识无定。

如果佛久住世间，众生懈怠懒散，认为今年不学，过两年再学不迟。

如果佛马上要灭度，他就紧张，赶快学，不学就没机会了。

所以佛示现灭度、示现住世，都是善巧方便。

shuō shì yǔ shí huì zhōng yǒu yì pú sà mó hē
说是语时。会中有一菩萨摩诃
 sà míng dìng zì zài wáng bái fó yán shì zūn
萨。名定自在王。白佛言。世尊。
 dì zàng pú sà lěi jié yǐ lái gè fā hé yuàn jīn
地藏菩萨累劫已来。各发何愿。今
 méng shì zūn yīn qín zàn tàn wéi yuàn shì zūn lüè ér shuō
蒙世尊殷勤赞叹。唯愿世尊略而说
 zhī
之。

「摩诃萨」是大菩萨，地上菩萨；不加摩诃萨，是三贤位（十住、十行、十回向）的菩萨。

定自在王菩萨慈悲，明知故问，这是利乐有情问，为未来学习本经之人而问。

未参加地藏法会的人，看到释迦佛对菩萨的赞叹总不免疑惑，地藏菩萨究竟有何愿、有何德行，值得世尊如此赞叹？

尔时世尊告定自在王菩萨。谛听谛听。善思念之。吾当为汝分别解说。

「谛听谛听，善思念之」，世尊未开示之前，这几句话诚劝菩萨，实在讲就是诚劝我们现前大众；我们能不能听懂佛的意思，关键就在这八个字。

谛是真诚，离妄想分别执着，用真诚心听就是「谛听」；换言之，听法时心中不许有一个妄念。

「善思念之」，善思是谛听之后有悟处，悟了之后要念之，念是行，念兹在兹。这八个字是我们闻法必须具备的心态。

地狱变相图 〈铁丸地狱〉 江逸子画

《地藏经》云：无间地狱罪人之苦为饥吞铁丸，渴饮铁汁。



地狱变相图

〈第八殿都市王〉 江逸子画

都市王殿司掌大焦热大地狱，此狱之苦，一切无间，乃至虚空皆悉炎燃，炽火于无量百千年岁，常烧不止，罪人热炎炽燃其身，如是无量百千年中，血灌其身，烧煮而死，死而复生。

业尽堕饿鬼、畜生受饥渴苦，相互食苦。又无量百千世，欲得人身仿若如龟遇孔，生于人中得贫穷多病，热恼心乱不止，短命报，此为残余果报。

观此大地狱，其苦又胜于前，其所造作罪根亦同前，惟更加严厉，故果报亦更强烈。

nǎi wǎng guò qù wú liàng ā sēng qí nà yóu tā bù
 乃往过去无量阿僧祇那由他不
 kě shuō jié ěr shí yǒu fó hào yī qiè zhì chéng jù
 可说劫。尔时有佛。号一切智成就
 rú lái yīng gòng zhèng biàn zhī míng xíng zú shàn
 如来。应供。正遍知。明行足。善
 shì shì jiān jiě wú shàng shì tiáo yù zhàng fū
 逝。世间解。无上士。调御丈夫。
 tiān rén shī fó shì zūn qí fó shòu mìng liù wàn
 天人师。佛。世尊。其佛寿命六万
 jié
 劫。

这是先说地藏菩萨往昔之事，让我们了解，进而起信、发愿、仿效。

地藏菩萨在过去无量劫中修学的因缘，事迹无量无边，此处是讲最初发心的一个例子。

「无量阿僧祇那由他不可说劫」，时间太久了，是天文数字。

「尔时有佛」，在久远劫前，有佛出世，名「一切智成就如来」。

「一切智成就」是佛的别号，一切智慧成就了。从「如来」往下是佛的十个通号，显示佛果地上的智慧德能；佛的智慧德能无量无边，称说不尽，归纳为十个。

「如来」，今佛如古佛之再来。佛佛道同，成了佛样样平等，完全相同，所以说今佛就如古佛再来；这是从事上讲。

《金刚经》云：「如来者，诸法如义。」如就是真如本性，所有一切诸法与真如本性统统相应，「诸法一如」、「不一不异」，即称如来；这是从理上讲。

「应供」，应当接受人天、一切众生的供养。佛是真实究竟圆满之善人，究竟圆满大智慧、大德能之人，是一切世间众生的好老师，应当接受供养。

「正遍知」，遍是普遍，知是无所不知，正确的遍知一切法。正遍知就是全知全能。实在讲，上帝并不是全知全能，佛才是全知全能。

佛是谁？佛是我们自己的真心本性，真心本性是真正的全知全能，因为尽虚空遍法界都是心性变现出来的，它哪有不知、哪有不能？如果我们自己心性完全显露无遗，对于整个宇宙的过去、现在、未来，确实是正遍知。

地狱变相图（炙髓地狱） 江逸子画

《起世经》云：自作或教人焚烧原野，或作密室以火焖死鼠类、蚁穴，乃至以电或蚊香熏蚊子、电蚊子等，均堕此狱。

许多人为方便除草，常以焚烧方式来处理，殊不知草丛中，地底里藏有多少小动物，一把火烧了，不知有多少生命同时也丧生在火窟当中。





地狱变相图

〈钉板地狱（又名钢叉地狱）〉

江逸子画

生前造贪污、不廉、行贿、欺压贫懦、待人刻薄、扣薪减俸、好唆兴讼等，死后打入钉板地狱受罪。

是畜生佛
 此而出世間
 恩負義寡廉鮮恥者的世界
 瘋狂的痛苦世界是餓鬼忘
 的世界是地獄貪婪妒忌
 充滿仇恨與憤怒

净空法师墨宝 书法

充满仇恨与愤怒的世界是地狱，贪婪妒忌疯狂的痛苦世界是饿鬼，忘恩负义寡廉鲜耻者的世界是畜牲，佛以此而出世间。

「明行足」，「明」代表智慧，「行」代表修学，「足」是圆满。明是自性的般若智慧，是性德，行是修德，性修圆满。明是解，行是修行，解行圆满。

「善逝」，不住生死、不住涅槃。凡夫住生死，死了再投胎，不善；二乘住涅槃，堕无为坑，不善。

佛菩萨不住涅槃，随类化身，应以何种身得度即现何种身；不住生死，虽然现种种身度一切众生，一尘不染，于事相上不执着，心上不落痕迹。诸佛菩萨生死、涅槃二边不住，二边圆融，真正入大涅槃。

「世间解」，世间小至六道，大至十法界，乃至世出世间，尽虚空遍法界，佛无一不解，故称世间解。

「无上士」，士是知识分子，读书明理，佛达到登峰造极，故称无上士。

「调御丈夫」，佛有智慧、有能力、有善巧，能调伏众生的心，能帮助众生断恶修善，令得大涅槃，这就是调伏制御。丈夫即大丈夫，与英雄之意相同；别人做不到，他能做到，称为大丈夫。

佛是调御丈夫，能调伏九法界众生，帮助他们觉悟，帮助他们断烦恼、了生死出三界，成佛作祖。此名号是从佛教化众生善巧方便的德能上建立。

「天人师」，师是师范，他是六道、十法界一切有情众生的表率、模范。

「佛」，自觉、觉他，自己觉悟，帮助别人觉悟，觉行圆满。

「世尊」，具足前面这十种德号，有这样的智慧德能，为世出世间众生所尊敬，故称世尊。世尊是总号，其余十种是别号。



地狱变相图

〈锯斫地狱〉 江逸子画

生前以金融诈骗、盗人钱财，或不信正法；常生邪见者堕此锯斫地狱。江湖术士以妄语欺诳、迷惑众生、骗取财色亦同。锯斫之苦，犹如劈木般被解劈其身，段段悉被劈裂，惨痛无比。

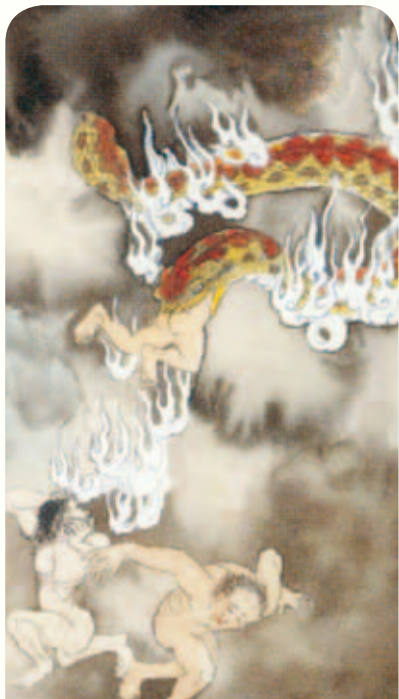

地狱变相图

〈铁蛇地狱〉 江逸子画

《观佛三昧海经》云：愚痴众生，毁辱布施，言施无报，劝人藏积，散播一切众生，说施无因，亦无果报，感此罪报。

佛云：财施得财富，法施得聪明智慧，无畏布施得健康长寿；又曰：因果通三世，种善因得善果，种不善因得恶果，如有行善不得善果，或行恶不得恶报，皆因宿世尚有余殃或余福未尽所致。

「其佛寿命六万劫」，一切智成就佛的寿命有六万劫。那个时代的人民福报大、寿命长，佛才会示现长寿。

释迦佛在古印度示现的寿命是七十九岁，与世间人寿命差不多。

未出家时。为小国王。与一邻
国王为友。同行十善。饶益众生。

这一尊佛在没有出家之前，是一个小国王，与邻国国王为友，志同道合，用「十善业道」治国，教导全国人民断十恶、修十善。

「饶益」，饶是丰饶，益是利益，在物质与精神生活上都能达到满足。国王念念希望人民真正能得利益，过幸福美满的生活。

其邻国内所有人民多造众恶。
二王议计广设方便。

邻国人民造作种种罪业，这两位仁慈的国王共同商议用什么方法来救护他们。

古时候的国王，「作之君、作之亲、作之师」，君是君王，领导全国人民；亲是要以父母爱护儿女一样的心，对待全国人民，爱民如子；师是要做人民的老师、表率。这才是一个最好的领导人，让全国人民享福。

yì wáng fā yuàn zǎo chéng fó dào dāng dù shì
一王发愿。早成佛道。当度是
 bèi lìng shǐ wú yú yì wáng fā yuàn ruò bù xiān
辈。令使无余。一王发愿。若不先
 dù zuì kǔ lìng shì ān lè dé zhì pú tí wǒ
度罪苦。令是安乐。得至菩提。我
 zhōng wèi yuàn chéng fó
终未愿成佛。

这两位小国王愿心不一样，但是目标相同，都是为众生造福，都是想帮助众生离苦得乐。

其中一位国王发愿早日成佛，才能广度众生，「令使无余」，每个人都得度，一个也不漏。

地狱变相图

〈铁汁地狱〉 江逸子画

观此地狱，铁汁灌口，从上而下，霎那间全身燃烧，痛苦哀号，鸣声盈天，此皆生前造作恶业感召所得；尤其是造作口业，我们不可不注意，「口为祸福门」！





双林寺罗汉像

明 山西省平遥县

双林寺像一座彩塑博物馆，被誉为「东方艺术宝库」，保存约千尊佛、菩萨、罗汉、力士、天王等彩塑，又称「神品」之作。

此寺罗汉不同于其他作品，特殊性在于造型汉化，风格古朴有力，人物各具风姿，衣纹流畅，手法严谨而不呆滞，罗汉或闭目思禅，或神采飞扬，或知睿深邃，情性笑言姿态各不相同，表情生动。

此组罗汉和其他单尊罗汉相比，布局更显活泼有趣。



若不成佛，虽然有愿，心有余而力不足，还是无法广度众生，于是发心求道要成佛。

另一位国王发愿，自己没有成佛前，要先度罪苦众生，「令是安乐」，帮助罪苦众生离苦得乐，「得至菩提」，菩提是觉悟，得至菩提就是证得无上正等正觉，就是成佛；这是所谓菩萨发心，不为自己，要为别人。

我们必须了解此段经文的真实意义。现阶段我们是否可以发愿，不度自己，先度众生？若真发一切为众生、一切为佛法，确实没有我执了，我与我所俱断，那就可以发这个愿；如果还有人我、是非、得失，那就不能发这个愿。

因为有人我是非，就脱离不了六道。如果我们不能脱离六道，无始劫至今，生生世世我们累积多少罪业，

岂有不堕恶道、不堕地狱之理！

自己堕落在三恶道，凭什么度众生？所以，自己一定要先证得阿罗汉以上，脱离六道轮回，才可以发愿「先度众生，众生不成佛，我不成佛」；没有本事，发这个愿是空愿。

我们业习深重，一品烦恼都没有能力断，最殊胜的方法就是发心求生净土。

往生西方极乐世界之后，即使是凡圣同居土，若自己有先度众生之愿心，可得阿弥陀佛本愿威神加持，到十方世界度化众生。

此时才有能力效法地藏菩萨，先度众生，后成佛道。

fó gào dìng zì zài wáng pú sà yì wáng fā yuàn
佛告定自在王菩萨。一王发愿

zǎo chéng fó zhě jí yī qiè zhì chéng jiù rú lái shì 。
早成佛者。即一切智成就如来是。

yì wáng fā yuàn yǒng dù zuì kǔ zhōng shēng wèi yuàn chéng fó
一王发愿永度罪苦众生。未愿成佛

zhě jí dì zàng pú sà shì 。
者。即地藏菩萨是。



地藏菩萨

高丽时代 日本善导寺藏

地藏独尊图一般有坐姿和立姿两种；立姿以赤足踏莲花座，双手或单手持锡杖、宝珠。



地狱变相图

〈火狗地狱〉 江逸子画

《三法度论》云：彼于此间养蚕煮炙，故生彼中。

《佛说立世阿毗昙论》云：煎、炒有命众生，或饲养小动物喂食虎豹之属，死后皆要堕此地狱受火狗的吞啖与践踏。上天有好生之德，对待动物，也要同等爱心。

佛告诉定自在王菩萨：发愿先成佛再来度众生的国王，就是现在的一切智成就如来；另一国王发愿要先度尽一切罪苦众生，如有一众生未度脱，不愿成佛，就是现在的地藏菩萨。

地藏菩萨累劫以来时时发愿，愿心永远不退，值得我们效法。

地藏菩萨的殊胜功德，是其他一切菩萨不能相比的。即使是观音、文殊、普贤诸大菩萨，在愿心上，亦不能与地藏菩萨相比。

大乘佛法接触多了，我们明了所有一切菩萨的愿心就是自己自性里面的智慧德能。我们帮助苦难众生这个愿心特别强，这就是所有一切菩萨法里面，地藏法门最为殊胜的道理在此地。

现前这个世界，众生苦难无边，依旧不断的在造重罪，不知道回头，

迷失了自性，起心动念无不是罪，都是为自己、为个人的利益，不顾社会的安全。

纵然学佛，自私自利的习气深重，禁不起外界的诱惑，烦恼一起现行，就把佛法忘得一干二净。学佛人尚且如此，何况不学佛之人！现今学佛，一定要效法地藏菩萨，宣扬地藏法门。

从本身做起，断一切恶、修一切善，念佛求生净土。果真愿心恳切，未生净土之前，即得阿弥陀佛及诸佛如来加持，使我们消灾灭罪，增长智慧，讲经说法能令大众生喜欢心，依教奉行。

我们的智慧能力全靠佛力加持！既然得诸佛如来加持，龙天善神拥护，我们更应认真努力弘法，不能辜负诸佛菩萨之护念。

石佛造像塔

北魏 甘肃

甘肃省博物馆藏，北魏时期雕造。造像塔四面开龕雕像，塔分三层，堆迭而成。

龕饰有圆拱、帷幕等多种，龕像皆为一佛二菩萨，坐佛有结跏趺坐、倚坐和交脚等三种坐式，塔顶雕涅槃像。





下面世尊又给我们讲一则地藏菩萨在因地修行的故事：

复于过去无量阿僧祇劫。有佛出世。名清净莲华目如来。其佛寿命四十劫。

「无量阿僧祇劫」，这个时间比前面说的更为久远。佛示现住世的寿命与众生相等，佛的寿命长，显示众生寿命亦长。

一切福报用寿命来显示，从寿命来看，就晓得当时的人福报不可思议。现在人间寿命不过百岁，不到五十岁走的，很多！

一切依正庄严是自己心性变现的，心地善良变现的境界就殊胜；心性不善，造作恶业，依报环境就衰了，让我们深深感到这个世间不值得留恋，没有能令人生欢喜的处所。追究其根本原因，唯心所现，唯识所变，自作自受，哪能怪人！



地狱变相图〈第九殿平等王〉 江逸子画

平等王司掌最大的地狱，名曰阿鼻大地狱，又名无间大地狱。

此狱受罪之苦更胜于前。其罪为杀父、杀母，复以贪欲、瞋恚、愚痴造作更重恶业，而堕此阿鼻地狱。此狱宽广围绕重迭，四面皆是炎火，无有一处空间。

因生前造恶中之大恶、不善中之不善，故受苦中之大苦。

一一罪行，都是业力所感。又此十六别处，一处比一处苦，此皆所造罪因不同故，如此过无量百千年岁，至罪业消竟方得出离。

xiàng fǎ zhī zhōng yǒu yī luó hàn fú dù zhòng
 像法之中。有一罗汉。福度众
 shēng yīn cì jiāo huà yù yī nǚ rén zì yuē guāng
 生。因次教化。遇一女人。字曰光
 mù shè shí gòng yǎng
 目。设食供养。

一切诸佛的法运皆有「正法、像法、末法」三个时期。「像法」，表示清净莲华目如来已经入般涅槃，没有住在世间，这时期仅有经典与修行者，而极少有证果者。

「有一罗汉，福度众生」，罗汉是声闻之最高果位，若能以一饭供养之，获福无量。阿罗汉见思烦恼断了，有德行，用他自己修学的心得来帮助一切苦难众生，为一切众生做真正的福田，这是众生的善知识。

「因次教化」，罗汉次第游行，教化有缘人，转恶为善，转凡成圣。巧遇一位孝女，名叫光目，在寺院施设妙味饮食供佛及罗汉。像法是塔寺坚固的时代，佛的形像能教化一切众生，所以造像功德很大。



地狱变相图

〈蜂蝎地狱〉 江逸子画

《玉准》云：士得荣贵，肆行无忌或诱人闺女，做事阳奉阴违，不能正己化人，致人邪行无耻，死后堕此狱。

当前社会普遍存有互不信任的心态，眼前唯唯诺诺，背后胡作非为，此皆是阳奉阴违。



然而，若无善知识讲经说法，一般人见到塔寺、佛菩萨的形像，只能种一点善根而已，不解经义，不能发心修行，他所得的利益是有限的，这一生不能成就。

若有善知识讲经说法，见像闻名，能令众生生起真实清净之信心，发起如佛之愿与行，一生就能成就，功德不可思议。

luò hǎn wèn zhī yù yuàn hé děng
罗汉问之。欲愿何等。

罗汉问光目女：「妳今天设斋供养，有什么愿望？想求什么？」佛门规矩，出家人接受在家人财供养之后，一定要法供养，回过头来要说法，以佛法供养在家人。

寺院里，饭毕祝愿「饭食已讫，当愿众生，所作皆办，具诸佛法」，所作皆办就是断尽无明，具诸佛法就是觉而不迷、正而不邪、净而不染。

guāng mù dá yán wǒ yǐ mǔ wáng zhī rì zī fú jiù bá wèi zhī wǒ mǔ shēng chù
光目答言。我以母亡之日。资福救拔。未知我母生处何趣。

光目女回答：「我母亲过世，设斋超荐，借资冥福，以救拔慈母令生善处，但不知母亲生在哪一道？」可见做子女的人，对于父母过世之后，常常挂在心上，念念不忘，这是孝思。常常怀着一个心愿，如何帮助过世的亲人。

luó hàn mìn zhī wéi rù dìng guān jiàn guāng mù nǚ mǔ duò zài è qù shòu jí dà
 罗汉愍之。为入定观。见光目女母堕在恶趣。受极大
 kǔ
 苦。

光目女是纯孝之心，罗汉深受感动，就帮助她。罗汉在定中突破时空的界限，他见到地狱，看到光目女的母亲在地狱里受极大苦。

佛法讲法界，法界无量无边。无量无边的法界，我们只能接触到现前的人法界。

畜生法界我们能见到一部分，还有一部分见不到，就更不要说其他维次空间的生物了。定是将散乱心暂时伏住，心得清净。心清净就能突破时空，定愈深，突破的时空就愈大。

现代科学家也肯定，可以突破时空维次，但他们找不到方法。佛法不仅有理论，而且有方法，禅定就是突破时空的方法。罗汉必须入定才能看到这个境界，不入定他就看不到；大菩萨们就不同，行住坐卧都在定中，不必入定，你一问，他马上就知道，这个境界就现前。



luó hàn wèn guāng mù yán 。 rǔ mǔ zài shēng zuò hé xíng yè 。 jīn zài è qù shòu jí dà
苦。
罗汉问光目言。汝母在生作何行业。今在恶趣受极大

罗汉问光目女：妳母亲在世做什么事、造何罪业？今堕在地狱受极大苦。

guāng mù dá yán 。 wǒ mǔ suǒ xí 。 wéi hào shí dàn yú biē zhī shǔ 。 suǒ shí yú
光目答言。我母所习。唯好食啖鱼鳖之属。所食鱼
biē 。 duō shí qí zǐ 。 huǒ chǎo huǒ zhǔ 。 zì qíng shí dàn 。 jì qí mìng shù 。 qiān wàn fù
鳖。多食其子。或炒或煮。恣情食啖。计其命数。千万复
bèi 。 zūn zhě cí è 。 rú hé āi jiù 。
倍。尊者慈愍。如何哀救。

「习」是习性。

「好」是喜欢、爱好。「唯好食啖鱼鳖之属」，我母亲喜欢吃海鲜，「所食鱼鳖，多食其子」，尤其喜欢吃鱼卵、小鱼。一盘之中有多少生命！杀业太重。被杀的众生怨恨深，它不是甘心情愿给你吃，只是没有反抗能力罢了。

人有来生，畜生也有来生，机缘成熟必定报复。世间的战争从杀生食肉而来，「若要世上无刀兵，除非众生不食肉」，众生不食肉，世间的战争、灾难就可以减少许多。



地狱变相图 〈夹顶取脑地狱〉 江逸子画

《经律》云：生时以傲慢心承事父母、师长，或作不法示范；或以种种苦逼迫众生，如生擒活捉动物之头，令其惊惶痛苦，凡造此罪行，堕此苦狱

「恣情食啖」，放纵任意，弱肉强食。

「计其命数，千万复倍」，一生所杀、所吃的，不止一千条、一万条命，还要增加好多倍，不计其数。当前，为什么战争一次比一次残酷？众生累积的杀业太重，比光目女的母亲有过之而无不及。

「尊者慈愍」，尊敬的罗汉，请你一定要慈悲哀愍，救拔我母亲。

luó hàn mǐn zhī wèi zuò fāng biǎn quān guāng mù
罗汉愍之。为作方便。劝光目
yán rǔ kě zhì chéng niàn qīng jìng lián huā mù rú lái
言。汝可志诚念清净莲华目如来。
jiān sù huà xíng xiàng cún wáng huò bào
兼塑画形像。存亡获报。

「为作方便」，方便就是方法，罗汉教给她一个方法，就是念佛，关键是「志诚念」，以真诚心去念佛，没有妄念，一心称念。念佛是修慧、修清净心，塑造绘画佛像是修福，福慧双修，这是救度的方法。



夹纻晋山罗汉塑像

元 河南洛阳白马寺

在洛阳城东25里处，有一座朱门红墙，古木参天的寺院。这就是闻名中外的中国第一名刹——白马寺。

其中最著名的佛像作品，就是作于元代的夹纻干漆十八罗汉造像。



在本经我们看到，消除极重罪业、度最苦罪报的方法，无过于念佛法门。为何不教她念阿弥陀佛？因为当时出现于世的「清净莲华目如来」是罗汉的本师，罗汉当然劝她念本师佛，塑造本师佛的形像。

「存亡获报」，存是指光目女现世得福，亡是指她的母亲亦得福报。塑造佛像，这个福报在哪里？一切众生见到佛像，他阿赖耶识就落下佛的种子，这个功德无量无边，所谓「一历眼根，永为道种」，这一生纵然不起作用，多生多世之后必定由闻经见像的因缘，「皈依三宝，修行证果」，这是为一切众生做远因。所以这一尊佛像供养在那个地方，不晓得要度多少人！



地狱变相图

〈钉石立峰地狱(又名蹲峰地狱)〉

江逸子画

《玉准》云：凡为下属者，不能忠于上，肆行暴露，祸延其主者，均堕此狱。又滥垦滥伐，破坏生态，为图享受，耗损自然者，咸堕此狱。

晓得造像福报这么大，于是大家拼命去造像，以为自己福报很大，这又搞错了。诸位要晓得，佛法的根本是在教学。现在人造佛像，把它当作神明来看待，以为我天天供养它、拜它，佛菩萨就会保佑我，错了！你拜它，你发财，是你命里那个时候该发财，其实不拜也发财，你误会了，以为是拜佛才发财的。

拜佛真正的意思是启发性德。譬如供养释迦牟尼佛，释迦是仁慈的意思，牟尼是清净的意思，我们待人要仁慈，心地要清净、一尘不染。

供养观音菩萨，要效法观音菩萨的慈悲心，普度一切众生。供养地藏，地藏代表孝亲尊师，我们一定要孝顺父母、尊师重道。供养阿弥陀佛，阿弥陀佛是无量觉，世出世间一切法里面，我们样样都要觉而不迷。明白这个意思，才晓得我们供养佛像有无比殊胜的功德利益。

guāng mù wén yǐ 。 jì shě suǒ ài 。 xún huà fó xiàng ér gòng yǎng zhī 。 fù gōng jǐng
光目闻已。即舍所爱。寻画佛像而供养之。复恭敬
 xīn 。 bēi qì zhān lǐ 。
心。悲泣瞻礼。

光目女接受罗汉的指教，回去依教奉行。

「即舍所爱」，所爱是财物，舍弃自己的财物用来绘画佛像。



「瞻礼」是瞻仰、礼拜。烧香献花种种供养，更起深深恭敬之心，一边瞻礼一边痛哭流涕。

舍所爱是断贪，贪为根本烦恼，所有一切烦恼都是依它而生，断贪就是断一切恶。塑画佛菩萨形像、供养、瞻礼，是修一切善。瞻礼、供养、称名，必定是依教修行。修行，修正我们生活、工作、处事待人接物一切错误的行为。光目女这样去做，果然有感应。

忽于夜后。梦见佛身。金色晃耀。如须弥山。放大光明。

她恭敬供养彩画的清净莲华目如来佛像，感得佛在梦中出现，佛全身金色光彩焕发，如须弥山又高又大，而且大放光明。这是孝心恳切感动佛的加持。

前面婆罗门女念佛得一心不乱，成为菩萨，有能力到地狱。光目女也非常虔诚，但是念佛的功夫没有得一心，感应佛梦中来指点，至少也是功夫成片，把烦恼伏住。

ér gāo guāng mù 。 rǔ mǔ bù jiǔ dāng shēng rǔ
而告光目。汝母不久当生汝
jiā 。 cái jué jī hán 。 jí dāng yán shuō 。
家。才觉饥寒。即当言说。

佛告诉她：「你的母亲不久会脱离恶道到人间来，会生在你的家里，刚出世才觉得饥饿、觉得冷就会说话。」

光目女舍财造像、恭敬供养、念佛的功德，使她母亲脱离地狱，重罪消除，还有余罪，出生为婢女之子。

出世就会说话，记得前世事情，这种情形是夺胎。母亲怀孕，怀的是另外一个人，这个人跟她的母亲缘很薄，来讨债的，欠得不多，所以小孩一出生就死了，他神魂离开，光目女的母亲神魂就入进去，借着他的身活过来，这是夺胎。

她没有经过十个月坐胎之苦，所以她的事情就记得清楚。一般人是坐胎十个月，受胎狱之苦，把前世的事情忘记了。



地狱变相图

〈针雨地狱〉 江逸子画

钢针如同雨般，从空而下，浑身尽处无不是被细针所刺，罪人疼痛哭嚎不已；此人生前常多妄语，造作无边罪业，或以针药堕胎者，死后得罪报为针雨地狱。



qí hòu jiā nèi bì shēng yī zǐ wèi mǎn sān rì ér nǎi yán shuō qǐ shǒu bēi qǐ gào
 其后家内婢生一子。未**满三日**而乃言说。稽首悲泣告
 yú guāng mù shēng sǐ yè yuán guǒ bào zì shòu wú shì rú mǔ jiǔ chù àn míng zì
 于光目。生死业缘。果报自受。吾是汝母。久处暗冥。自
 bié rǔ lái lěi duò dà dì yù méng rǔ fú lì fāng dé shòu shēng wéi xià jiàn rén yòu
 别汝来。累堕大地狱。蒙汝福力方得受生。为下贱人。又
 fù duǎn mìng shòu nián shí sān gèng luò è dào rǔ yǒu hé jì lìng wú tuō miǎn
 复短命。寿年十三。更落恶道。汝有何计令吾脱免。

光目女家里的佣人生了一个小孩，就是她母亲来投胎的，跟梦中佛讲的完全相应。

小孩生下来不到三天就会讲话，看到光目女，点头礼敬，表情很悲痛的说：「生死业缘，果报自受。我是你的母亲，死了之后，长时间在地狱受苦，承蒙你造像供养修福，才脱离地狱得生人间，虽然得人身，宿业很重，为下贱人且又短命，十三岁之后还要堕恶道。你有没有办法来救我，免除我的苦难？」

她的母亲死了没多久，为什么经上讲久处暗冥，累堕大地狱？这说明时间是抽象概念，不是真实法。黄粱一梦，时间不过几分钟，梦中已经过了几十年。



地狱变相图（第十殿转轮大王）江逸子画

转轮王殿直对五浊世界，专司各殿押来之鬼魂，分别核定罪福大小，发往四大部洲适当地地方去投生。

所有鬼魂按其善恶、罪福多寡，通过金桥、银桥、玉桥、石桥、木板桥、奈何桥去投生。

我们人间百年，在兜率天只有六个小时。在人间虽然时日不久，可是她母亲在地狱受苦，感受经历几个大劫这么长的时间，所谓度日如年。

我年轻时没有学佛，喜欢肉食，十六岁跟着父亲上山打猎三年，到河里炸鱼，造很重的杀业。我学佛之后，人家给我算命，寿命不超过四十五岁，我相信，所以我学佛很精进。

四十五岁时害一场病，我没有找医生，没有吃药，因为医生医病不能医命，就一心念佛求生净土，念一个月，病自然好了。

后来遇到甘珠活佛，告诉我：「你这么多年来讲经弘法功德很大，你本来没有福报而且短命，现在你不但有福报而且长命。」

我没有求长寿，只是明白觉悟之后，不再为自己，一切为佛法、为众生，所以得感应。



地狱变相图

〈布施行善积功德，
因果丝毫不爽。〉

江逸子画

一生当中能乐善好施，遵循五伦、孝养父母、奉事师长、慈心不杀者，临终必得善终，或升天或再得人身。

故一生所造作之业，攸关着来世的前途，这是自己造作，不是老天安排，更非神明所作。



对我自己来讲，我随时都想走，我对这世间没有一丝毫的留恋，希望早一天到极乐世界亲近阿弥陀佛；众生需要、弘扬佛法需要，就多留几天，这是我现前的心态。如果我没有学佛，必然也是堕地狱受报。

guāng mù wén shuō zhī mǔ wú yí gēng yè bēi tí ér bái bì zǐ jì shì wǒ
光目闻说。知母无疑。哽咽悲啼。而白婢子。既是我
mǔ hé zhī běn zuì zuò hé xíng yè duò yú è dào
母。合知本罪。作何行业。堕于恶道。

光目女听到这个事情，知道确实是她母亲又到人间来投胎，就问婢女之子：既然是我母亲再来，应当知道自己所造何罪而堕恶道？

bì zǐ dá yán yǐ shā hài huī mǎ èr yè shòu bào ruò fēi méng fú jiù bá wú
婢子答言。以杀害毁骂二业受报。若非蒙福。救拔吾
nàn yǐ shì yè gù wèi hé xiè tuō
难。以是业故。未合解脱。

婢女之子回答：「我任意造作杀害、毁骂两种罪业，而受地狱苦报。由于我从前造许多罪业，如果不是承蒙妳修福来救拔我这个苦难，我现在决定得不到解脱。」

地狱变相图 〈渔樵耕读、士农工商各有因缘福报。〉江逸子画

富贵贫贱皆有因缘，不必欣羨，不用气馁，明白因果事理之后，自能心开意解，安守其道。所谓是「素富贵，行乎富贵，素贫贱，行乎贫贱」，丝毫无半点怨尤，才是消业之道。

地狱变相图

〈奈何桥上奈何人，奈何桥下不了生。〉

江逸子画

出离地狱之后，踏上奈何桥，随业流转，或苦、或乐，或沦为畜生、饿鬼，或得人身，尽是无量无边的苦痛轮回，永无了生脱死之日。



地狱罪报受满，堕饿鬼，还要堕畜生偿债，欠钱还钱，欠命还命，因因果报丝毫不爽。杀生、偷盗、淫欲、妄语是「性罪」，无论是否受戒，只要犯了，都是极重的罪业。

「毁骂」，对于善人善事、佛法，不仅不相信、不接受，还要毁谤、辱骂。

譬如，对于《地藏经》所讲的事理，有些人摇头不信，还说骗人的，这就是谤佛、谤法，这个罪就重了。

如果我们不能往生西方极乐世界，就脱离不了六道轮回，过去生生世世以及这一生与一切众生所结的冤业都要偿还，怎么得了！哪一辈子才能还清？无论学佛不学佛，决定逃脱不了因果。

唯有念佛求生净土，生到净土之后，我们有能力上供诸佛、下化众生，将所累积的一切功德回向给无始劫来的冤亲债主，帮助他们破迷开悟、离苦得乐，才能化解无始劫的冤业。



地狱变相图

〈持经造业，先押孟婆报到。〉

江逸子画

《玉历》云：凡罪人生前持经念咒，死后阎王难判其罪刑，故先押至孟婆亭饮下忘魂汤，斥速投胎令其夭折，令其忘却经咒，方得治其罪。

玉皇天尊命孟婆为幽冥之神，建酩忘台，凡是投胎转世者，皆要到酩忘台，饮下此汤，忘记前生之事，再投生去。

除这个方法之外，决定找不到第二个方法。所以诸佛如来劝导我们要发菩提心，一向专念阿弥陀佛，求生净土，就是这个道理。

guāng mù wèn yán dì yù zuì bào qí shì yún
光目问言。地狱罪报。其事云
hé bì zǐ dá yán zuì kǔ zhī shì bù rěn chēng
何。婢子答言。罪苦之事。不忍称
shuō bǎi qiān suì zhōng zú bái nán jìng 。
说。百千岁中。卒白难竟。

光目女问地狱罪报之事，婢子回答：「地狱罪苦之事，太苦了，苦到不忍心说，而且一百年、一千年也说不完。」

guāng mù wén yí tí lèi hào qì ér bái kōng
光目闻已。啼泪号泣而白空
jiè yuàn wǒ zhī mǔ yǒng tuō dì yù bì shí sān
界。愿我之母永脱地狱。毕十三
suì gēng wú zhòng zuì jī lì è dào 。
岁。更无重罪及历恶道。

光目女听了这个事情之后，痛哭流涕，对着天空发愿：但愿我的母亲永远脱离地狱，在人间十三岁之后，能把罪业忏除，不再经历恶道受无量苦。

shí fāng zhū fó cí āi mǐn wǒ tīng wǒ wèi mǔ suǒ fā guǎng dà shì yuàn ruò dé wǒ
 十方诸佛慈悲哀愍我。听我为母所发广大誓愿。若得我
 mǔ yǒng lí sān tú jí sī xià jiān nǎi zhì nǚ rén zhī shēn yǒng jié bù shòu zhě yuàn wǒ zì
 母永离三涂及斯下贱。乃至女人之身永劫不受者。愿我自
 jīn rì hòu duì qīng jīng lián huā mù rú lái xiàng qián què hòu bǎi qiān wàn yì jié zhōng yīng
 今日后。对清净莲华目如来像前。却后百千万亿劫中。应
 yǒu shì jiè suǒ yǒu dì yù jí sān è dào zhū zuì kǔ zhòng shēng shì yuàn jiù bā líng lí
 有世界。所有地狱及三恶道诸罪苦众生。誓愿救拔。令离
 dì yù è qū chù shēng è guǐ déng rú shì zuì bào déng rén jìn chéng fó jìng wǒ rán hòu
 地狱恶趣畜生饿鬼等。如是罪报等人。尽成佛竟。我然后
 fāng chéng zhèng jué
 方成正觉。

祈请十方诸佛慈悲哀愍我，替我证明摄受，听我为母亲发
 广大誓愿，假如我的母亲能永远脱离三恶道及下贱婢子之身，
 甚至不再投胎为女人，我今日对着清净莲华目如来画像发愿：

自今而后百千万亿劫中，尽虚空遍法界所有世界之地狱及
 三恶道诸罪苦众生，誓愿救度，令地狱、饿鬼、畜生等所有
 苦难众生悉皆成佛，然后自己方成佛道，「地狱不空，誓不
 成佛」。地狱空了，饿鬼、畜生道当然也空了。可见她愿力之
 强，不仅是一时一处，时间无限，空间是尽虚空遍法界。

地狱变相图

〈饮过醒忘汤，步上轮回路。〉

江逸子画

鬼魂饮下忘魂汤，善者饮
 后投胎为人，更为聪明、强
 健；恶人饮后神志昏暗，疲惫
 衰弱，俾令其有自新机会。





这一段经文就是地藏菩萨最初发心，地藏菩萨在佛门代表「孝亲尊师」，《地藏经》在佛门称为「孝经」，原因就在此地。光目女是地藏菩萨的前身。她母亲确实永脱恶道，何以故？因母亲堕地狱受苦，激发孝女发大弘愿，她母亲以此功德而永脱恶道。

假使没有这桩事情，她决定不会发心，也不会设斋供养、舍财造像、念佛，她母亲给她是逆增上缘，真的是存亡皆得大利，不可思议的利益。

如果我们也能以地藏菩萨所发的愿做为自己的本愿，那就是地藏菩萨的化身，功德不可思议，不仅自己过去的父母眷属能永脱恶道，而且「一子成佛，九祖升天」，九代祖先皆能脱离恶道之苦，生天享天福。



地狱变相图

〈人身难得，佛法难闻。〉

江逸子画

佛云：人身难得，犹如盲龟遇浮木孔，如此千载难逢得此人身，更要珍惜，好好做人，毕竟六道轮回实在太苦，芸芸众生久远以来，沉沦于此已浑然不知！

今能闻到佛法，彷若千年暗室一线光明，当要把握，认真学习，方能永脱轮回之苦。

fā shì yuàn yì jù wén qīng jìng lián huà mù rú
发誓愿已。具闻清净莲华目如
 lái ér gào zhī yuē guāng mù rú dà cí mǐn shān
来而告之曰。光目。汝大慈愍。善
 néng wéi mǔ fā rú shì dà yuàn
能为母发如是大愿。

孝感诸佛，显感显应。她在佛像前发愿是显感，立刻得到佛显应。她听到佛的声音，佛告诉光目：「汝大慈愍」，妳这是真正诸佛如来的大慈大悲，普度一切众生，「善能为母发如是大愿」，这个愿心、大慈愍心，是因为母亲堕落恶道的因缘而发的。

wú guān rú mǔ shí sān suì bì shě cǐ bào
吾观汝母十三岁毕。舍此报
 yì shēng wéi fàn zhì shòu niǎn bǎi suì guò shì bào
已。生为梵志。寿年百岁。过是报
 hòu dāng shēng wú yōu guó tǔ shòu mìng bù kě jì
后。当生无忧国土。寿命不可计
 jié hòu chéng fó guó guāng dù rén tiān shù rú héng
劫。后成佛果。广度人天。数如恒
 hé shā
河沙。

母亲承蒙光目孝女念佛、塑像、发心之力，转变业报，十三岁寿命终了，出生为「梵志」，婆罗门教修行人，寿命百岁。



地狱变相图

〈墮落簿上尽是胎卵湿化多，人身少。〉

江逸子画

鬼王核对投胎名册，竟是畜生、饿鬼多，满地皆是各种畜生皮，得人身者竟是如此之少，足见得人身之难！



地狱变相图

〈鬼王挥柳枝，众魂投生去。〉

江逸子画

鬼王挥洒杨柳枝，挥去成千上万的鬼魂随着业海流转去，或为人、或为牛、马、羊、狗、鸡、猪六畜、飞禽走兽、蝇飞蠕动等，重回了了无尽期的轮回！

舍此梵志之报，当生「无忧国土」，就是西方极乐世界。

她在修道时，有殊胜的因缘闻到佛法，并发心念佛求生净土，生到西方极乐世界，寿同阿弥陀佛，成佛之后，「广度人天，数如恒河沙」。

fó gào dīng zì zài wáng ēr shí luó hàn fú dù
佛告定自在王。尔时罗汉福度
guāng mù zhě jí wú jìn yì pú sà shì guāng mù mǔ
光目者。即无尽意菩萨是。光目母
zhě jí xiè tuō pú sà shì guāng mù nǚ zhě jí
者。即解脱菩萨是。光目女者。即
dì zàng pú sà shì
地藏菩萨是。

佛告诉定自在王菩萨：当时教导光目的罗汉就是现在的无尽意菩萨，光目女的母亲就是现在的解脱菩萨，光目女就是现在的地藏菩萨。

guò qù jiǔ yuǎn jié zhōng rú shì cí mǐn fā
过去久远劫中。如是慈愍。发
héng hé shā yuàn guāng dū zhòng shēng
恒河沙愿。广度众生。

过去久远劫中，地藏菩萨生生世世遇到这些苦缘，激发他的悲愿，生生世世发愿。

「发恒河沙愿」，发愿次数这么多，所以愿心这么强，愿力这样广大，救度对象是尽虚空遍法界苦难众生。

wèi lái shì zhōng ruò yǒu nán zǐ nǚ rén bù xíng shàn zhě xíng è zhě nǎi zhì
 未来世中。若有男子女人。不行善者。行恶者。乃至
 bú xìn yīn guǒ zhě xié yīn wǎng yǔ zhě liǎng shé è kǒu zhě huǐ bàng dà shèng zhě rú
 不信因果者。邪淫妄语者。两舌恶口者。毁谤大乘者。如
 shì zhū yè zhòng shēng bì duò è qù ruò yù shàn zhī shī quàn lìng yī tán zhǐ jiān guī
 是诸业众生。必堕恶趣。若遇善知识。劝令一弹指间。皈
 yī dì zàng pú sà shì zhū zhòng shēng jí dé xiè tuō sān è dào bào
 依地藏菩萨。是诸众生。即得解脱三恶道报。

「未来世」指距佛三千年后的现在，有一般的男子、女人，不行善而行恶。

「不信因果」，他就恣意的为非作歹。

「邪淫、妄语、两舌、恶口」，是社会一切动乱灾祸的根源。

「毁谤大乘」，说佛法是迷信，断绝许许多多众生闻法的机缘。造作这些罪业的人多，果报没现前，花报（现世报）先现前，花报就是今天社会动乱、灾难频繁，天灾人祸，苦不堪言。众生如果继续造业不知回头，必堕恶趣（三恶道）。

地狱变相图

〈朝日皦皦，乾坤朗朗，善恶因果，乃人自召。〉 江逸子画

除尽地狱业，呱呱坠地来到人间，重现了光明的曙光！

《三字经》云：「人之初，性本善」我们无始劫以来所造的罪业都是习性所染致，并非本性所具有，故人身难得今已得，佛法难闻今已闻，当要更加珍惜，把握此身，切莫空过，再造轮回业。

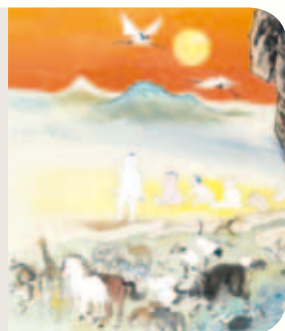



父母恩重经变相

〈 怀胎守护恩，生子忘忧恩 〉

四川大足石窟

左为怀胎守护恩，右为生子忘忧恩

「若遇善知识」，他真诚、慈悲、亲切的教诲，使我们明了因果果报的道理及事实真相。

「一弹指间」，形容时间之短暂。

「皈依地藏菩萨」，归是回归，依是依靠。皈依，不是形式上的皈依（有样子而没有诚意，做一个皈依仪式没用处），要对事理透彻了解，真正皈依的心才发得起来。从前造作一切罪业，现在回头，不造了，依靠地藏菩萨的教诲修行，开发自性德能。

地藏菩萨的教诲在哪里？就是这部《地藏经》。这部经，我们每天能读诵、解义、依教奉行，这叫皈依地藏菩萨。

「是诸众生，即得解脱三恶道报」，这些众生过去造无量无边的罪业，现在他脱离三恶道苦报，原因是他的恶缘断了。

我们过去造作的业习种子永远存在，善有善果，恶有恶报，永远不能相抵。

但是，若想把善果提前，是可以做到的。也就是说，从「缘」上下手，断一切恶缘，恶业的种子虽然在，没有缘它不起现行。

从今而后，我们一定要断一切恶、修一切善，断一切恶就是将恶缘中止，若无恶缘，恶因不会结果；修一切善，令善缘增长，善果先现前。

若能志心归敬。及瞻礼赞叹。香华衣服。种种珍宝。
 或复饮食。如是奉事者。未来百千万亿劫中。常在诸天受
 胜妙乐。若天福尽。下生人间。犹百千劫常为帝王。能忆
 宿命因果本末。

这是讲闻名供养利益之事，转变果报。

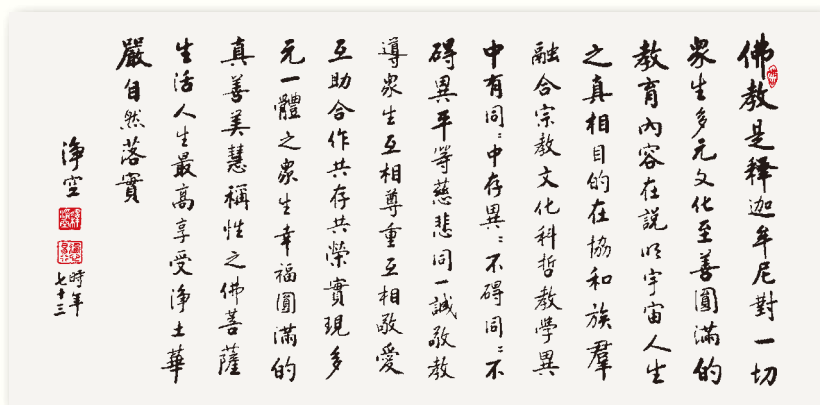

净空法师墨宝 书法



「归」是皈依，「敬」是礼敬，「志心」是真诚心，没有丝毫虚妄。以真诚心依教奉行，佛所讲的修学方法我们完全照做，受持读诵、为人演说。

下面举几个例子，「瞻礼赞叹」，供养礼拜佛菩萨形像；称名、为人演说是赞叹。读《地藏经》，称地藏菩萨名号，就是赞叹地藏菩萨。

「香花衣服」是供养具。

「香」表五分法身香：戒、定、慧、解脱、解脱知见。

「花」表因行，供花是提醒道场大众修因，因殊胜，果报一定殊胜。古人用金银七宝之物做成花，以此供佛，表达自己的敬意。今人无暇每日买鲜花供养，也可以买品质上好的假花供养。

「衣服」，不是我们现在裁缝之衣，而是指整匹布，三千年前印度人穿的衣是用一块很大的布包在身上。如今供衣就是供袈裟，衣表忍辱。

「种种珍宝」，珍宝种类繁多，皆表自己的敬意。珍宝为世间人所喜爱，有了珍宝，生活就有保障。

佛法中，珍宝表法宝。世间之宝只能解决贫穷之苦，不能帮助众生出离三界六道之苦。佛法僧三宝能帮助众生出离六道，脱离轮回苦海，此乃真宝，非世间之宝所能比拟。

「或复饮食」，饮食是世间一切人活命的物资，出家修道亦不例外。

供养修道人以「饮食、衣服、卧具、医药」四事供养为原则。我们出家修道的人要过最简单的生活，一心向道，为世人做最好的榜样。

四事供养具足，安心办道。不必想明天、后天，果真明天、后天无人供养，自有佛菩萨供养，不必操心。

《虚云老和尚年谱》记载，虚老发心朝五台山，三步一拜，三年才拜到五台山。路上生病，在荒山野外，人迹罕至。谁去救助？文殊菩萨救他。

文殊菩萨化身乞丐，一路照顾他，虚老每次遇到困难，都会碰到这个乞丐，为他熬姜汤、煮稀饭、配医药，精心照顾。志心归敬，一心向道，佛菩萨岂有不照顾的道理！遇到急难，佛菩萨自然化身来帮助。



父母恩重经变相

〈哺乳养育恩，咽苦吐甘恩〉

四川大足石窟

左为哺乳养育恩，右为咽苦吐甘恩。



文殊菩萨座像 明代

结跏趺坐于大绿莲花台上，下接有六角型多层的须弥座，台座中央有狮首向外探出。

画上铭文提及此图为凌安然为求大智以禄功名，至当地崇福寺中求拜于文殊法门。事隔两年后到此还愿，感谢文殊，功名在握，特报大德。

「如是奉事者，未来百千万亿劫中，常在诸天受胜妙乐」，如是供养地藏菩萨，再扩展到供养一切众生，令一切众生生欢喜心，令一切众生觉悟回头，他得这么大的福报，常在欲界天、色界天享天福。这不仅是福德，念念利益众生，不为自己，已经从福德变成功德。

「若天福尽，下生人间，犹百千劫常为帝王」，天福享尽，还有余福，到人间作帝王。帝王是人间福报最大者。

诸位要知道，地藏菩萨之志是广度众生，我们对地藏菩萨的瞻礼恭敬能够转过来对一切众生，这才是真正志心归敬，而不是去巴结地藏菩萨。

地藏菩萨所关心的是一切苦难众生，我们念念也能关心、帮助这些人，这就是志心归敬地藏菩萨。

看这部经，地藏菩萨怎么做的，我学他这个做法就对了，这样的修学果报才是「常在诸天受胜妙乐」，而不是画个地藏菩萨形像，天天拜他、念他、香花供养而已，你心量窄小、自私自利，恐怕得到的果报还是三恶道。

「能忆宿命因果本末」，这是志心归敬地藏菩萨的功德，这句非常重要！如果不能忆宿命因果本末，一享福就糊涂了，享糊涂福报，没有不造业的。造作罪业，后果不堪设想！知宿命，明了因果本末，享福还能继续修福，福报就享不尽。

一提到地藏，一定要明了心地本具的德能，这叫真正皈依地藏菩萨。一切诸佛如来都是志心归敬地藏菩萨，修行才能证无上菩提。世出世间一切法，皆依心地法门而建立。

五台山全景 摄影

五台山位于中国山西省东北部忻州市五台县东北隅，位居中国四大佛教名山之首，据传为文殊菩萨的道场。由五座山峰环抱而成，分别是东台望海峰、南台锦绣峰、中台翠岩峰、西台挂月峰、北台叶斗峰，顶无林木，平坦宽阔，如垒土之台，故名五台。

五台山也是中国唯一兼有汉传佛教和藏传佛教的佛教道场，因此受到西藏、内蒙等地中国少数民族的尊崇。





双盘姿之八大菩萨座像
(一) 明代

以深蓝色为背景，多层次而明显的深浅色差，让雍容华贵的菩萨显得更立体突出，根据「八大菩萨曼荼罗经」中，有识各八大菩萨名与特征。

此八大菩萨组有二，为左右两幅，每幅各四大菩萨，两幅画中的菩萨以四十五度角相望相对。

此幅的四大菩萨均有头光，衣着天衣，手臂有缨络、臂钏，以红、绿、白三种颜色相间的华服。

这四大菩萨分别为：地藏王手持宝珠、禅杖；虚空藏则手持羽扇；弥勒菩萨结护法手印；普贤菩萨手持如意。

能顺性德，则成就一切善果；违背性德，就变六道三途，变恶境界。知宿命因果本末，是佛菩萨威神加持，众生有感，佛就有应。

心地真诚、清净能与佛菩萨相感；若心不诚不净，甚至心有邪思，造十恶业，就与恶鬼恶神相感。

dìng zì zài wáng 。 rú shì dì zàng pú sà yǒu rú
定自在王。如是地藏菩萨有如

cǐ bù kě sī yì dà wēi shén lì 。 guǎng lì zhòng shēng 。
此不可思议大威神力。广利众生。

rǔ děng zhū pú sà 。 dāng jì shì jīng 。 guǎng xuān liú
汝等诸菩萨。当记是经。广宣流
布。

佛将灭度后教化众生之事付托地藏菩萨，参与此次法会的菩萨很多，佛借此机会要求与会的诸大菩萨共同协助地藏菩萨广利众生。

佛嘱咐大菩萨，做一切众生的善知识，「当记是经，广宣流布」，记住这部经，要广泛的为一切众生宣说，流通散布。

世尊在忉利天宫的嘱咐，与会菩萨必定是依教奉行，他们都是法身大士，哪有不弘扬宣讲《地藏经》！

令一切造作极重罪业的众生回头是岸，不堕三途，长远的享人天福报，这是《地藏经》的功德利益；而净土经典是度根熟众生，令其脱离三界，往生作佛。

佛法讲随喜功德，以清静、平等心随喜，所得的功德是圆满的。我们果真用清静、平等心随喜，地藏菩萨无量劫所修的功德，我们就圆满得到。

何以故？因为我们与地藏菩萨同心同德、同愿同行。

「十方三世佛，共同一法身」，不仅地藏菩萨所修的功德，乃至十方三世一切诸佛菩萨所修的功德，都圆满得到！问题是自己敢不敢承当？真正通达明白，一切诸佛是自性诸佛，一切菩萨是自性菩萨，一切佛土是自性净土。

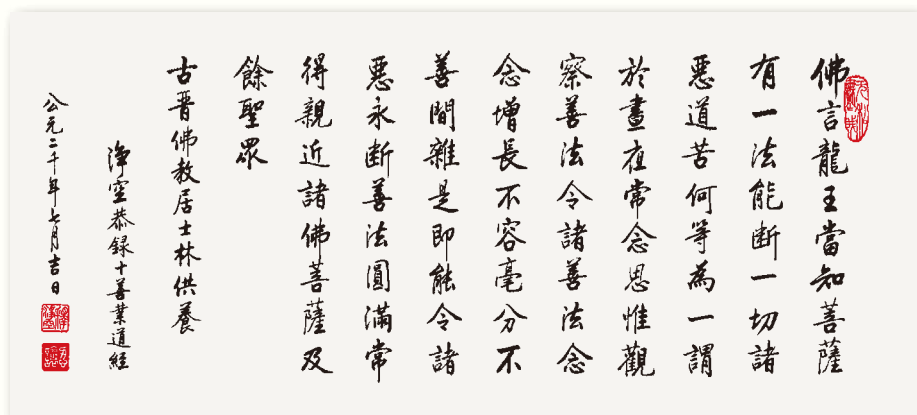



双盘姿之八大菩萨座像
(二) 明代

此幅四大菩萨在衣服上设色与前幅作品不同，以红、粉、浅绿及蓝、红来做区隔，四菩萨皆是结跏趺坐于莲花上。

四大菩萨为：观音菩萨手持杨柳枝与净水碗；文殊菩萨手持经书；金刚手菩萨手持金刚杵；除盖障菩萨手持伞盖，神气自若。

「唯心净土，自性弥陀」，弥陀是自性，哪一尊佛菩萨不是自性所现？自性现、自性修、自性成就，皆归自性。你要是见了自性，统统都得到，原理如是。

真正明了之后，我们信心才建立，真心、纯善（无一丝毫恶念）之心会现前。志性无定者，那是不了解事实真相，自信心无法建立。

定自在王白佛言。世尊。愿不
有虑。我等千万亿菩萨摩诃萨。必
能承佛威神。广演是经。于阎浮提
利益众生。

对于佛的付嘱，定自在王菩萨直下承当，愿佛不必挂虑。

「我等千万亿菩萨摩诃萨」，菩萨是指三贤位菩萨，摩诃萨是十圣位菩萨。定自在王菩萨代表与会无量的菩萨，在世尊面前接受嘱咐。

「必能承佛威神」，这句话很重要，是表菩萨谦虚，菩萨教化众生一定得佛力加持，不是自己有能力做。

等觉菩萨当然能讲经说法、能度苦难众生，这么做法是做给我们看，教我们谦虚、礼敬。

「广演是经，于阎浮提利益众生」，弘经利益的范围是尽虚空遍法界，怎么可以局限在阎浮提？要晓得，释迦佛这次示现在阎浮提，说阎浮提就是说尽虚空遍法界。

对阎浮提众生的关怀爱护，与对十方其他世界一切众生的关怀爱护没有差别，平等！绝不是佛菩萨有偏心，而是遇缘不同，这个地方缘成熟先得度。

世尊嘱咐这些大菩萨们，我们要勇气直下承当，我们也要入他的法会，也要成为大会里面的一分子，这就无量功德。

引路菩萨像 唐

图中菩萨在前引路，脚下祥云委蛇绵长，一女子袖手微低头跟随在后，此女子的衣着、发型乃至脸部刻画均与周昉的「簪花仕女图」如出一辙，正可互证。

菩萨天女体态丰腴，容貌端丽，具有动人的丰姿，这在敦煌壁画中多有体现。

这件作品具有很高超的绘画技巧，设色艳丽，渲染技法娴熟，可以看出后世工笔人物画对它的继承。

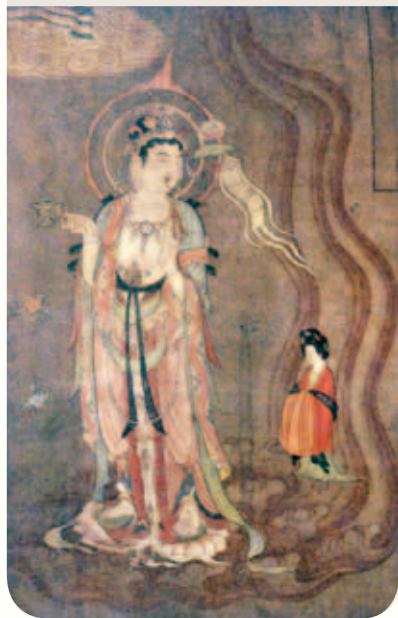



敦煌彩塑天王像

唐 甘肃

立于莫高窟第四十五窟西龕内北侧。

盛唐时作品。天王龔牙怒目，右手握拳，左手叉腰，身穿甲冑劲装，一副威武军人气概，恰与脚下所踩面容哀戚痛苦的地神形成强烈对比。



千万不要把自己认做一个外人，与大会不相干，这里面殊胜的功德利益你就一分都得不到。

要肯定认为我是大会的一分子，释迦佛嘱咐这些大菩萨，也嘱咐我，我也是诸菩萨之一。

地藏会上，如果我们是大心凡夫，我们跟菩萨摩诃萨也能亲近，也能加入他们团体。

dìng zì zài wáng pú sà bái shì zūn yī hé zhǎng
定自在王菩萨白世尊已。合掌

gōng jìng zuò lǐ ér tuì
恭敬作礼而退。

定自在王菩萨向释迦佛请教，至此圆满结束，退回自己的座位。

ěr shí sì fāng tiān wáng jù cóng zuò qǐ hé zhǎng
尔时四方天王俱从座起。合掌

gōng jìng bái fó yán shì zūn dì zàng pú sà yú jǔ
恭敬白佛言。世尊。地藏菩萨于久

yuǎn jié lái fā rú shì dà yuàn yún hé zhì jīn yóu
远劫来。发如是大愿。云何至今犹

dù wèi jué gēng fā guǎng dà shì yǎn wéi yuàn shì zūn
度未绝。更发广大誓言。唯愿世尊

wèi wǒ děng shuō
为我等说。

这时，四大天王从自己座位起来，合掌恭敬向佛请法。

四大天王提出疑问：为什么地藏菩萨久远劫以来，常常发大愿要度尽一切众生，可是一直到今天，众生还没有度尽，还时时刻刻在那里发愿？希望世尊能为大家开示。

久远劫，时间太长，无法计算。地藏菩萨所发之愿是自性本具的德能，自性本具无始无终，无始无终才是久远劫的真实义。

地藏菩萨久远劫来无间断重复的发愿，因为阎浮提众生性识无定，很健忘；我们早晨发了愿，晚上就忘了，甚至在佛菩萨面前刚发愿，出了大殿门就忘掉。唯有贪瞋痴慢忘不掉！



净空法师墨宝 书法



树下说法图

唐代 甘肃敦煌

该画以封闭构图，表现了庄严静穆且温和愉悦的宗教境界。

画中佛陀结跏坐于菩提树下，身着通肩朱红袈裟，作说法状；两侧四菩萨姿态各异。

因此，地藏菩萨示现教导我们：愿要天天发、时时发，加强薰习，起心动念即是愿力，不再造罪业，才能把贪瞋痴三毒转变成三德（注：「法身德」是佛常住不灭、无不周遍的法性身，「般若德」是佛的无量无边智慧，「解脱德」是佛所证得的最胜妙法）。

我们虽然每天在念「众生无边誓愿度」，有口无心。我们无量劫来受烦恼习气的薰习太久，而今初闻佛法，纵然过去世有宿根，缘不足，还是恶缘多，六根接触六尘境界皆是恶缘，恶缘引起贪瞋痴慢，没有善缘把四弘誓愿引发出来。

在生活中，我们依旧随顺烦恼，把「烦恼无尽誓愿断」忘得干干净净，学经教懒惰懈怠，不能精进，把「法门无量誓愿学」也忘得干干净净。

我们不学地藏菩萨这个办法，怎能成就！明白这个道理，我们才晓得不断发愿的重要性。

fó gào sì tiān wáng 。 shàn zāi shàn zāi 。 wú jīn
佛告四天王。善哉善哉。吾今
 wèi rú jí wèi lái xiān zài tiān rén zhòng děng 。 guāng lì yì
为汝及未来现在天人众等。广利益
 gù 。 shuō dì zàng pú sà yú sū pō sū yú suǒ pō shì jiē yán fú tí
故。说地藏菩萨于娑婆世界阎浮提
 nèi shēng sǐ dào zhōng 。 cí āi jiù bá dù tuō yī qiè zuì
内生死道中。慈哀救拔度脱一切罪
 kǔ zhòng shēng fāng biàn zhī shì
苦众生方便之事。

「告」是上对下，世尊告诉四天王。

「善哉善哉」，这是两个赞叹，佛说法字字句句含义深远。

第一个善哉，赞叹他们问得好，利乐有情问。

第二个善哉，赞叹他们是善护世间的护法神，无论世人学佛、不学佛，是善人、是恶人，是行善、是造恶，他们都护持，令世间人断恶向善。

九护法神像

四川 大足石窟

九护法神像位于宝顶山第2龕，宋代作品。

按从南至北顺序，像一身残，像二重面，像三提人头，像四举小鼠，像五握宝剑，像六持活蛇，像七捧大刀，像八举方扇，像九扛猫头鹰。

中央像五神头上方化有一小坐佛，佛两侧各有一飞天人，左像手捧莲花，右像双手合十。两侧各神头上方亦立一小神像，为其本尊像，像下有彩云托足。

龕两端各立有三怪神，高1.50米。南端三像已残，北端三像为人头兽足，鸡头人身及兽头人身，双手提桶或持蕉叶。主像脚下分别排列七鬼怪，高1.10米。





菩萨立像 北齐

这尊圆雕菩萨头戴缀饰连珠的宝冠，脸形长圆，眉弯目细，鼻子直挺，抿嘴上扬，面带笑容。

衣着装饰华丽，肩上有圆形饰物，胸前佩戴忍冬纹及连珠纹项饰，手戴腕钏，一条长串璎珞从肩上悬垂而下，帔带从胸前悬落至腹下，形成双重U型，回绕手肘往外垂下。

菩萨下身穿着长裙，腰间裙口外翻，下生长裙前佩一饰带。

菩萨胸部微有起伏，有柔软的肌肤感，跣足挺身静立于圆台上，雕刻线条遒劲有力，姿态闲逸优雅。

恶人造恶是愚昧无知，如果不得护法神护持，堕落得更苦，所受的恶报不止眼前这个状况；换句话说，护法神已经帮他减刑。

然而世间人不知感恩，反而毁谤、侮辱、破坏护法神的形像。

其实，护法神皆是菩萨示现，虽然愚痴众生不能生信，还是耐心等他回头，真是大慈大悲。

「天人众等」就是六道众生。由于四天王的启请，佛不仅为四天王宣说，同时也是为未来、现在一切天人等大众宣说。未来、现在一切天人等大众，涵盖尽虚空遍法界所有一切诸佛刹土六道众生。

「广利益故」，不是小利益，是广大的利益，唯有地藏法门能度今后末法九千年的众生。

「娑婆世界阎浮提内」，特别指我们这个地区，以此为例。

「生死道」就是六道轮回。地藏菩萨在娑婆世界六道轮回里面，他用的是什么心，他做的是什么事情？「慈哀救拔」，从清静、平等心里面生起的大慈悲，救济拔除一切众生的灾难、痛苦。

「度脱一切罪苦众生方便之事」，度脱就是：关怀众生、爱护众生，尽心尽力帮助众生，解除一切众生的苦难。

一切受苦受罪的众生，受罪苦是果报，果报必有其因，要帮助众生消除苦难的因。菩萨度众生靠教学，众生听了，肯接受、肯回头，断恶修善，就从六道出来了。若是怀疑不能接受，则要继续受苦。末法众生刚强难化，地藏菩萨以无尽的慈悲，无量的智慧与方便，化身在这个世间。

他的化身，在社会上男女老少、各行各业都有，不是明眼人见不到，明眼人看得清楚明白，以无尽的方便在那里做，菩萨不一定是示现出家身分，示现在家身分的很多，都是劝善规过。



窟门外右壁天王 四川 大足石窟



sì tiān wáng yán wéi rán shì zūn yuàn yào yù wén
四天王言。唯然。世尊。愿乐欲闻。

「唯然」是非常恭敬的答辞。这启请承事的态度是我们
学习，愿乐欲闻，才能得受用。愿是真心情愿，欢喜听闻、欢
喜接受，接受就要依教奉行。

fó gào sì tiān wáng dì zàng pú sà jǔ yuǎn jié lái qǐ zhì yú jīn dù tuō zhòng
佛告四天王。地藏菩萨久远劫来。迄至于今。度脱众
shēng yóu wèi bì yuàn cí mǐn cí shì zuì kǔ zhòng shēng fù guān wèi lái wú liàng jié zhōng
生。犹未尽愿。慈愍此世罪苦众生。复观未来无量劫中。
yīn mǎn bù duàn yǐ shì zhī gù yòu fā zhòng yuǎn
因蔓不断。以是之故。又发重愿。

地藏菩萨久远劫来，广度众生的大愿至今尚未圆满，何以
故？阎浮提众生刚强难化。

我们秉承佛的遗教，有缘读诵大乘经典，这就是地藏菩萨
度我们，把我们从三恶道度到人天，度到佛菩萨的法界。然
而，末世众生性识刚强难化，离开讲堂，刚刚合上经本，又堕
落了。

劳累地藏菩萨久远劫来，天天发愿，愍念罪苦众生。我们
的愿力薄弱、信心脆弱，敌不过烦恼习气。

摘自《晚晴集》

应发切实誓愿，愿离娑婆苦，愿得极乐乐。

其愿之切，当如堕厕坑之急求出离。又如系牢狱之切念家乡。

己力不能自出，必求有大势力者提拔令出。

——印光大师

「无量劫中，因蔓不断」，比喻我们的烦恼习气，造业受报，轮回无尽，像蔓草一样丛生，很难除尽。

「以是之故，又发重愿」，因为这个缘故，不断的发大愿。

百界千如，那是事实真相，每一法界里面都有十法界。我们从真诚心里面，一念阿弥陀佛是佛法界，一念地藏菩萨是菩萨法界，一念贪瞋痴是三恶道法界。十法界业因果报，在念念中转变，这是轮回的现象，轮回基本的业因。地藏菩萨在此地现身说法，教我们要不断的发愿。

凡夫业障习气深重，内有妄想分别执着，外有五欲六尘的诱惑，若不天天读经、天天发愿，必定依旧搞生死轮回，堕三恶道。我们在洪流急浪当中，要站稳脚跟，若稍有不慎就会被巨浪卷走。如何才能站稳脚跟？要学习地藏法门。



华严洞十菩萨

四川安岳石窟

左为金刚藏菩萨，代表摧毁业障、不为外界迷惑、心定自然。

右为清净慧菩萨，代表脱离苦脑、放下一切、六根清净。



rú shì pú sà yú suǒ pà shì jiè yán fú tí zhōng bǎi qiān wàn yì fāng biàn ér wéi
如是菩萨于娑婆世界。阎浮提中。百千万亿方便而为

jiào huà
教化。

「阎浮提」就是我们这个地球，跟地球上众生缘深。

菩萨的身语意三业，起心动念、言语造作，只有一个目的，利益一切众生。

佛一再教诫我们，「受持读诵，为人演说」。受持：我们要接受佛在经上讲的道理、方法、境界；持是保持，接受之后要保持，不能失掉。

佛所讲的道理，能变成自己日常生活中的思想见解，我们真接受了。我们的想法、看法跟佛经上讲的一样，没有违背，我们接受佛的这些理念。

佛讲的这些方法，变成我们生活行为，把它做到。佛在经上讲的境界，变成我们自己现前的享受，入佛的境界。这个多自在、多快乐！

我们的生活展现出来，就是别人的榜样。演是表演，说到要做到，做给别人看，确实是社会大众的表率，「学为人师，行为世范」。

我们必须把佛法回归到社会教育，佛门四众弟子是社会教育的工作人员，这样，不同的宗教信仰、不同的文化种族，他也喜欢学佛了，佛法才能普遍利益一切众生。如果佛法是宗教，其他宗教就不能接受佛法。

我们把宗教界限突破，佛法是社会教育，任何宗教徒都可以学佛，都可以做佛的弟子，并不违背他所信仰的宗教。

正如同《华严》里面所显示的，婆罗门，婆罗门教不是佛教；遍行外道，他也是其他宗教，也不是佛教，都是菩萨。

菩萨示现在他那个行业上，教化那一类的众生，我们要懂这个道理。



鱼篮观音瓷像

清 北京

青白瓷，观音手挽竹篮，素足立于波涛中。渔篮、马郎妇等三十三观音，均为明清以来民间信仰的产物，造型贴近现实生活。

相传宋朝时，蔡襄贬为泉州知府，当时，泉州洛阳江，时常有人渡江时溺毙，蔡襄遂发愿兴建万安桥（洛阳桥）。是时，观音菩萨化身为一位手提鱼篮的少女，向公众筹募建桥经费，该化身被称为「鱼篮观音」。



松赞拉康内景 西藏大昭寺

松赞干布(居中)，文成公主与尼泊尔公主(两旁)。松赞干布(604-649)是吐蕃王朝第33任赞普，实际上是吐蕃王朝立国之君。

他征服苏毗、象雄以后，离开琼结迁都拉萨。又派大臣土弥桑布扎到印度求经，并创制藏文，初译佛经。

639年和640年，松赞干布派遣禄东赞先后出使尼婆罗和中国唐朝求婚，先后迎娶尺尊公主和文成公主。

松赞干布在拉萨西北海拔3700米的红山上兴建布达拉宫，以迎公主。

我见到基督教赞叹，见到牧师合掌礼敬称一声「牧师菩萨」；我见到伊斯兰教穆斯林，合掌恭敬称一声「阿訇菩萨」，都是菩萨。

他来问我：「你称我菩萨是什么意思？」有智慧、觉悟的人就叫菩萨，你是不是有智慧，是不是觉悟？他点点头。你就是菩萨！你现在的身分是阿訇，就是阿訇菩萨；你现在身分是牧师，你就是牧师菩萨。

在佛经里面你的身分是童男、童女，童子菩萨、童女菩萨；你的身分是宰官，宰官菩萨。凡是有智慧、觉悟，都称菩萨。

菩萨绝不是泥塑木雕供在庙里让人拜拜的，那个想法你就想错了。那是表法的，菩萨是活的，不是死的。人人都作菩萨，天下就太平，灾难就化解。

所以佛陀教育，这个究竟圆满的社会教育，能在这个世间推行，终究目标是转凡成圣。所有一切人都成菩萨，各行各业统统是菩萨，这个社会哪里还会有灾难？境随心转，我们要明白这个大道理。诸佛菩萨用无量的方便法门，来帮助这些苦难众生。

菩萨随机说法，应以什么身得度就现什么身；度就是帮助，应该用什么样的身分帮助他，你就示现什么样身分。应当给他说什么法门，你就给他宣说什么法门，观机重要。

我们会不会看？街道、公共汽车上广告图案，年轻人穿的衣服，让世间人六根所接触到的是妖魔鬼怪的境界，他过的是妖魔鬼怪的生活。

菩萨看到这个现象，怜悯心生起来。如何救度？我们做T恤，上面印阿弥陀佛，印佛菩萨名号，我们在外面大型的讲演送衣服，让年轻人各个都穿，满街都是阿弥陀佛，满街都是观世音菩萨。

摘自《印光大师文钞论集》

药无贵贱，愈病者良。
法无优劣，契机则妙。
在昔之时，人根殊胜，
知识如林，随修一法，则皆可证道。
即今之世，人根陋劣。
知识希少，若舍净土，则莫由解脱。





行道天王图

南朝 张僧繇绘
英国大英博物馆藏

张僧繇，南朝梁画家。与曹不兴、顾恺之、陆探微，史称为「六朝四大家」。

梁武帝天监（502~519）中为武陵王国侍郎，于宫廷秘阁掌管画事，官至右军将军、吴兴太守。以善画佛道著称，亦兼善画人物、肖像、花鸟、走兽、山水等。

普通元年（520）武帝迎达摩，崇信佛教，凡装饰佛寺，多命僧繇绘之。

画迹有隋朝官本「汉武帝射蛟图」、「吴王格虎图」、「行道天王图」等十九卷。「雪山红树图」相传为其所作，藏台北国立故宫博物院。

古德云「知命者不怨天，知己者不怨人」；现在社会上怨天尤人的人太多，都觉得自己没有过失，都是别人错。不但不知天命，连自己都不认识。

佛法的教学，是让我们认识宇宙人生的真相；宇宙是生活环境，人生就是自己。能把这个真相搞清楚明白，你就是菩萨，你就是佛，佛菩萨是个明白人而已。

一个明白人决定不怨天、不尤人，才能接受佛陀的教诲，才会欢欢喜喜依教奉行。在极度苦难逆境之中，他要做个好样子，念念舍己为人。

菩萨看出社会大众的弊病，大众贪财，菩萨示现舍财；大众争名夺利，菩萨示现放下名利。这个做法就是教学，表演给他看。

菩萨生活在世间不为自己，一切为众生，是来演戏的，希望这场戏让观众觉悟、回头，这就是大慈大悲，这就是地藏菩萨的精神。

sì tiān wáng 。 dì zàng pú sà 。 ruò yù shā shēng zhě 。 shuō sù yǎng duǎn mìng bào 。 ruò
四天王。地藏菩萨。若遇杀生者。说宿殃短命报。若
 yù qiè dào zhě 。 shuō pín qióng kǔ chǔ bào 。 ruò yù xié yín zhě 。 shuō què gē yuān yāng bào 。
遇窃盗者。说贫穷苦楚报。若遇邪淫者。说雀鸽鸳鸯报。

「四天王」，佛叫着他们的名字，表示下面的开示非常重要，叫名字是提醒他。下面是举几个例子，地藏菩萨教化众生的善巧方便，我们要学。

这一品所讲的都是现世的报应，将来的果报在地狱，出了地狱还有余报。先举十恶报，杀盗淫是身三恶。

诃利帝母像

南宋 四川大足石窟

诃利帝母又称为鬼子母，据说鬼子母为了养活几百个子女，在人间为患，专杀害人间的婴孩。于是，释迦佛施展神力，把它的鬼子女全部以神通带走了，藏在佛的钵中。

鬼子母无法找到自己孩子的踪影，只好向佛求救。最后因佛的慈悲教化，成为佛教护法神之一。





杀生罪重，先举之。如果遇到「杀生」的人，告诉他「宿殃短命」的报应。殃是灾殃，一生中灾难很多，事事不如意，得多病、短命之报。

杀生业报，常在三途受无量苦，纵得为人，诸根不具（残障），寿命短促；今世得短命的现世报，果报在地狱，出了地狱还有余报，变成畜生，一命还一命，把债偿完才能转世为人，还得再受多病短命的余报，多可怕！

「欲知前世因，今生受者是」，这一生所受的，前世造的因。我们了解事实真相，无论受到什么灾难，安心接受，前世造的因不好，现在应当受此果报。

受果报不怨天不尤人，帐就结了；如果受果报还怨天尤人，又造下恶业，来生还要继续受，没完没了。

明白之后，今生努力修善，决定不杀生，不做恼害众生的事，也没有杀害的念头，将来的果报就殊胜。

佛陀本生故事(局部) 北京 甘肃

莫高窟第二七五窟北壁壁画。描述佛前世的故事（本生），由左起依次为毗楞竭梨王、虔闍尼婆梨王、尸毗王和月光王。

每个故事的主人翁形体较大，完全借助周围人物的动作和所持器物来说明故事的情节。构图上不分远近，人物平列，其表现方法与汉画传统一脉相承。

「欲知来世果，今生作者是」，我们这一生的起心动念、一切造作，都会是来世果报的因，因果报丝毫不爽。如果遇到「窃盗」的人，告诉他「贫穷苦楚」的果报。

世间有许多落后地区的人民受饥寒贫穷之苦，这是共业，果必有因，因是窃盗。

窃盗范围非常广泛，佛法对窃盗的定义是「不与取」，财物有主，他没有给你，你就拿来，这是窃盗。你有权势，别人巴结奉承，所送财物不是甘心情愿，也是盗窃。不正当手段得来的财物，统统是盗窃。

「邪淫」的果报：雀（孔雀）鸽鸳鸯；来生轮回转成淫鸟，在畜生道。若不能修十善而造十恶业，果报不能避免。

若遇恶口者。说眷属斗争报。若遇毁谤者。说无舌疮口报。

这是讲四种口业之报，恶口特别提出来，毁谤就包括妄语、两舌、绮语。

「恶口」，用粗恶的言语骂人，得「眷属斗争」的现世报，果报在拔舌地狱。我们常常看见一家人天天吵架，不是冤家不聚头。为什么这一家人不和？过去生中恶口的果报。如果这一生恶口还不改，他的家怎么会和？谚语讲家和万事兴，家不和决定衰败。



天亲

亦译世亲。古代印度高僧，北印富娄沙富罗国人。他和哥哥无着是印度瑜伽行唯识学派的创始人。在佛教历史中占有非常重要的地位。

世亲在说一切有部出家，他博学多闻，尤其精通《大毗婆沙论》，依据该论主旨，并吸收经量部思想，著有《俱舍论》，基本囊括有部佛学思想，对该部思想有深刻独到的见解。

后受到其兄无着的影响，转入大乘，力弘唯识，著述甚丰，一生著作颇丰，其中小乘论五百部、大乘论五百部，人称千部论主。其《唯识二十论》、《唯识三十论》，是唯识宗的奠基之作。

「毁谤」，果报是「无舌疮口」。没有舌头，不会讲话了；嘴上、唇内生疮，无法痊愈。特别是毁谤佛法，认为佛法是迷信，业造得很重。然而社会大众的毁谤，要怪我们没有把佛法解释清楚，致使社会大众产生误会。

毁谤佛法必然会有果报，我们要帮助他忏悔、认识佛法、认识大乘。

佛教史上记载，天亲菩萨最初学小乘，谤大乘，哥哥无着菩萨给他讲解，他明白了，他忏悔，发愿割舌忏悔罪业。无着菩萨说：过去你用舌头毁谤大乘，现在何不再用舌头赞叹大乘！因此，天亲菩萨改过自新，造许多部论赞叹大乘。

我们要救度这些造口业的众生，要尽心尽力宣扬大乘，将佛法的真实面目讲解清楚，使他认识明了，不再毁谤，反而加以赞叹。

我年轻时候，毁谤佛法，说它是迷信，口业造得深。抗战期间，寺庙作学校，佛菩萨形像集中关在一个房子，我们把佛像拿来当玩具，木雕的佛像劈开破坏，玩完就丢掉，以后学佛才知道，「出佛身血」这是造无间地狱的罪业。

今天我们讲经说法四十年，还遭别人毁谤侮辱，应该的，重罪轻报。没学佛之前，算命的说我活不了四十五岁。四十五岁那一年害一场病，我不看医生不吃药，一心念佛求生净土。

念一个月，病就好了。我们回心转意，把自己的智慧，这一点点能力、身体完全奉献给佛菩萨，为佛菩萨工作，不为自己。

佛家讲乘愿再来，现在我们把业力转变成愿力就行了，就是乘愿再来，不必等往生西方极乐世界再来。

阿弥陀极乐会上图

朝鲜时代 全罗南道泉隐寺

此图主要盛行于朝鲜末期，是极乐殿主尊阿弥陀如来的后佛帧画。

阿弥陀佛结跏趺坐于中央，观音、大势至、文殊、普贤、地藏、弥勒、金刚藏、除障碍等八菩萨，阿难、迦叶等十大弟子，四天王、舍利佛尊者，听闻众等侍从环绕主尊周围，整幅画面紧凑细密，几乎无空隙，形成群图形式。





李炳南居士像 李国谟绘

李炳南（1890年—1986年），原名艳，字炳南，号雪庐，法号德明，别署雪僧、雪叟，中国山东济南人，著名佛教居士，创办台中佛教莲社。

他与广钦法师、煮云法师被认为是台湾净土宗兴起，成为台湾佛教主流，最主要的三位推手之一。对于台湾佛教界有着重大的影响力。

确实百分之百为佛法，百分之百为众生，决定不许可有一丝毫念头为自己，你就能转过来，而且转得很快。

我们参加佛菩萨的俱乐部，参加佛菩萨这个行业，哪有转不过来的道理！讲经说法还要学吗？不要学，学不出来的。

你的心跟佛心一样，这个文字是佛的文字，字字句句无量义，你自然就看出来，自然就流露；不是你准备搜集材料就能讲，没那回事情。法尔如是，从自性里面流露出来，这个道理我们要懂。

诸位在《内典讲座之研究》里面，不过学一点基本的方法。

我们初学，没入佛的境界，一定要依祖师大德的说法来讲，不把他们东西讲错。可是自己真正发心弘法利生，一定要入境界。不入境界，说食

数宝，全是别人的，与自己不相干。要入境界，彻底放下，放下自然就看破，看破是明白了，性相、理事、因果清楚明白。

ruò yù chēn huī zhě 。 shuō chǒu lǒu lóng cán bào 。
若遇瞋恚者。说丑陋癡残报。

ruò yù qiǎn lìn zhě 。 shuō suǒ qiú wéi yuàn bào 。 ruò yù

yǐn shí wú dù zhě 。 shuō jī kě yǎn bìng bào 。
饮食无度者。说饥渴咽病报。

「瞋恚」，现世报是「丑陋癡残」，驼背、残废，果报在地狱。如果相貌丑陋癡残，就应当警惕，自己瞋恚心、嫉妒心太重。如果我们能把念头改变过来，发慈悲心，怜悯、爱护、关怀、帮助一切众生，相貌会逐渐变好。

你修行有没有功夫，不看别的，看你相貌、体质。相随心转，心地清净就有清净相，心地慈悲就有慈悲相，心地智慧就有智慧相，心地恶毒就有恶毒相。

摩利支天 元

传说中摩利支天具有隐形之术，时常暗中护持信徒，救人厄难。

在佛寺的造像一般是一天女形像，手持莲花，头顶宝塔，座骑是金豕，或有造四首、三目、八臂相者。

摩利支天外现天女像，然并非天人，实际本地是大菩萨，《一切如来大秘密王未曾有最上微妙大曼拏罗经》记载祂是从观自在菩萨部所作的变化相，也有记载祂是度母、多罗菩萨的化身。





「一切法从心想生」，我们要从改心做起，心变了，相就变。不需要医疗、补品，心地清净慈悲，身体自然健康。

从心理下功夫，不必着重身体；假如处处还要顾着身体健康，身见不能破。

《金刚经》修行的基本原则：「无我相、无人相、无众生相、无寿者相。」执着四相，身心怎么会清净？身心不清净，身体怎么会健康？最健康无过于回归大自然，大自然无私、无我。破四相就是回归自然，自然是最健康的、真正金刚不坏身。

「悭吝」，果报是「所求违愿」。这是八苦之求不得苦，过去世吝啬不肯布施。佛氏门中，有求必应。作佛是最难，作佛都能求到，世间一切荣华富贵，这是鸡毛蒜皮，哪有得不到的道理！你要想有求必应，没有别的，消业障！

矛戟地狱图 四川大足石窟

《经律异相》云：凡以恶心毒害众生，以刀叉、铁叉、鱼叉刺害水族类，或捕猎禽兽者，受此戟腹罪报。

「饮食无度」，贪吃，得「饥渴咽病」的报应；饥不得食、渴不得饮，或有饮食但咽喉生病，吃喝困难。

过去香港曾有母女二人喜欢吃海鲜，每天到海湾买活海鲜回来吃。

晚年母亲生病，在病中说：「好大的水，到处都是泥沙」，在房间里乱爬，很像海鲜往岸上爬的样子，最后全身腐烂而死。

她女儿也得同样的病，到处求神问卜，遇到一位法师，劝她赶快忏悔，放生吃素。

女儿虽然接受法师的教诲，但是来不及了，还是死了。她的亲戚朋友看她这个样子，永远吃长素，不敢吃肉了。

这是新闻报导的真人真事，活生生的果报实例。



尅崛摩罗饮酒
淫匿其母图
四川大足石窟



ruò yù tián liè zì qíng zhě shuō jīng kuáng sāng mìng bào ruò yù bèi nǐ fù mǔ zhě
若遇畋猎恣情者。说惊狂丧命报。若遇悖逆父母者。

shuō tiān dì zāi shā bào ruò yù shāo shān lín mù zhě shuō kuáng mí qǔ sǐ bào ruò yù qián
说天地灾杀报。若遇烧山林木者。说狂迷取死报。若遇前

hòu fù mǔ è dú zhě shuō fǎn shēng biān tà xiàn shòu bào ruò yù wǎng bǔ shēng chú zhě shuō
后父母恶毒者。说返生鞭挞现受报。若遇网捕生雏者。说

gǔ ròu fēn lí bào
骨肉分离报。

「畋猎恣情」，畋猎是打猎，恣情是任意杀害众生，现世报是「惊狂丧命」，惊慌害怕发狂而死，果报在地狱。古时候打猎用弓箭，捕鱼用网，杀害众生的数量有限；现代用枪械，用黄色炸药炸鱼，成千上万条鱼被炸死，被杀害的众生不计其数！

我年轻时没有学佛，喜欢肉食。十六岁，跟着父亲上山打猎三年，枪法百发百中，天天都有野味带回家。我们也常到河里炸鱼，几千条鱼漂上来。

我父亲四十五岁走的，临终时惊狂丧命，我亲眼看到这个现世的果报。他发疯，人瘦得皮包骨，力气之大，几个人都拦阻不住，看到水往水里钻，看到山就往山上跑。

地狱惩罚图 四川大足石窟

(左)锯解，(右)剉碓地狱图

我读这个经文之后，寒毛直竖，就发心吃长素，不敢再肉食，知道自己杀业太重。

「悖逆父母」，果报是「天地灾杀」。在言语行为上伤害父母，故意违逆父母，是大不孝。不孝父母，古时候少有，现代太多了。

不孝顺父母，或是被雷劈，或是因地震、台风、海啸等天然灾害而丧失生命。

台中李老师讲了一个故事：前清时代，有一个地方，儿子杀了父亲，这是悖逆父母，当时朝廷下令，巡抚记过两次，总督记过一次，地方知县撤职查办；城墙拆掉一个角，使地方人士常常记住，你这个城有缺陷，不完美，出这桩大逆不道的事情，是你们整个地方的羞耻。

「烧山林木」，现世报是「狂迷取死」，发狂或者昏迷如植物人，果



二十四孝图 刻木事亲

相传东汉时期人物—丁兰不孝顺，由于父亲早死，所以他由母亲抚养长大。每天丁兰在田里工作，中午时都由母亲把午饭送到田里给他。

不过，丁兰对母亲却非常差，无论母亲过早或过晚送饭给他，都会被她责骂。后来，丁兰有机会到学堂读书，得到夫子的开导，决心改过自新。

次日，当母亲为丁兰送饭时，丁兰正要道谢，却忘记放下手中的鞭子。丁兰的母亲以为丁兰要鞭打她，所以便开步跑，谁知却撞到了一棵梨树而死。

丁兰于是把梨树的支干砍下，请工匠把支干雕刻成母亲的样貌，以作纪念。

这亦成为了后世华人为故亲立神位的典故，而用来作神位的木，亦会使用花梨木。

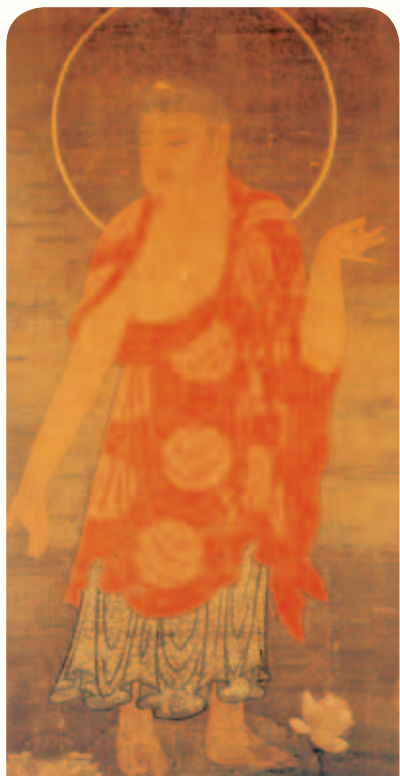

阿弥陀来迎图

自回禅师绘

高丽时代 日本银行藏

阿弥陀佛持施无畏与愿印，足踏莲华座，此图署名自回禅师绘〈阿弥陀来迎图〉。

如来面像丰满，臂膀坚厚，比例修长适中，身躯向左，但头部朝右，视线随着右手伸垂的方向而下，翩然开敞接引众生之慈悲胸怀。

报必定在阿鼻地狱，经无数劫，出地狱之后还要偿还命债。放火烧山，杀害众生总是论百万、千万计，山林中所有动物一个都逃不掉，多少生灵无辜丧命！

造作一切罪业，没有比这个更重的。一生短短几十年所造的罪业，无量劫都还不完。

我们如果真正觉悟、真正有智慧，一定要存好心、行好事，积德修善，这一生终了之后，来生有好去处，决定不会堕三恶道。

如果遇到「前后父母恶毒」的人，告诉他「返生鞭挞现受报」。前后父母是继父、继母，因子女非己亲生，往往百般虐待。

今天虐待子女，恶意常常打骂，将来老了，子女会报复，现世报；来生继父母投胎做小孩，被鞭打，冤冤相报没完没了。

佛教我们不跟一切众生结怨，宁愿受别人的侮辱、陷害，绝不能有一念报复之心，才能超越三界。

如果怨天尤人，生起怀恨之心，依旧要六道轮回，生生世世冤亲债主互相报偿，一次比一次残酷。

过去无始劫累积的这些罪业，你要是留在六道里面，冤亲债主无量无边，哪里有好日子过？世间人无论享多大的富贵，依然免不了冤亲债主包围。

今天我们遇到佛法，真信切愿，求生到西方极乐世界，即永脱生死轮回。我们生到西方极乐世界之后，再回娑婆还债。

「佛不度无缘之人」，冤亲债主与我们都有缘，乘愿再来度他们。由此可知，冤亲债主多也未尝不好，将来度的众生多，帮助他们脱离苦海。

「网捕生雏」，果报是「骨肉分离」。打猎网捕活捉小鸟、小动物，破坏别人的家庭，感得的果报也是一生不能与家人团聚。这也是我亲身经历，我做这个事情，受这个报应。



六师外道谤佛不孝图 四川大足石窟

孝子担父母行乞图，右第一人为满迦叶波



ruò yù huī bàng sān bǎo zhě shuō máng lóng yīn yǔ
若遇毁谤三宝者。说盲聋喑哑

bào ruò yù qīng fá mǎn jiào zhě shuō yǒng chù è dào
报。若遇轻法慢教者。说永处恶道

bào ruò yù pò yòng cháng zhù zhě shuō yì jiē lún huí
报。若遇破用常住者。说亿劫轮回

dì yù bào ruò yù wū fān wú sēng zhě shuō yǒng zài
地狱报。若遇污梵诬僧者。说永在

chù shēng bào
畜生报。

三宝是一切众生法身慧命之所寄托，「毁谤三宝」，现世报是「盲聋喑哑」，严重的果报在无间地狱。在地狱受苦之后转生为人，还要受眼瞎、聋哑的报应。

「轻法慢教」，果报是「永处恶道」。轻视佛法，怠慢弘法；「教」是弘法利生，对弘法利生之事以轻慢心对待。

《胜天王经》云：「若有法师流通此经处，此地即是如来所行。于彼法师当生善知识心、尊重之心，犹如佛心。我若住世一劫、若减一劫，说是流通此经法师功德不能究尽。」流通经典功德多么殊胜！

刀山地狱图

四川大足石窟



流通，不是多印经送人，而是真正依教奉行，自己做出样子给人看，才能真正利益众生。

法师所在之处、经典所在之处、道场所在之处，就是诸佛如来所在之处，这个功德利益，佛菩萨都说不尽。

在中国历代，佛法兴盛则国家兴旺，佛法衰微则朝代衰微。何以故？佛法教人善。佛法兴旺，人心善良；佛法衰微，信佛的人少，善人少、恶人多。

佛法传到中国之后，中国历代帝王认真学习，将佛法发扬光大，造成社会的良好风气。人人懂得因果报应，起心动念自然会收敛。

「破用常住」，这是属于偷盗，破坏常住物，私用十方物，果报是「亿劫轮回地狱」。偷盗常住物，跟十方结罪，佛不能救！这是重罪。



寒冰地狱图 四川大足石窟

人人皆知因果大治之道也
人人不知因果大亂之道也
釋淨空

净空法师墨宝 书法



「污梵诬僧者」，污梵是玷污净修梵行的出家人，诬僧是毁谤出家人，果报是地狱，出来之后再受「永在畜生」之余报。

ruò yù tāng huǒ zhān zhuó shāng shēng zhě shuō lún huí dì cháng bào ruò yù pò jiè fàn zhāi
若遇汤火斩斫伤生者。说轮回递偿报。若遇破戒犯斋
zhě shuō qín shòu jī è bào ruò yù fēi lǐ huǐ yòng zhě shuō suǒ qiú què jué bào ruò
者。说禽兽饥饿报。若遇非理毁用者。说所求阙绝报。若
yù wú wǒ gòng gāo zhě shuō bēi shǐ xià jiàn bào ruò yù liǎng shé dòu luàn zhě shuō wú shé
遇吾我贡高者。说卑使下贱报。若遇两舌斗乱者。说无舌
bǎi shé bào ruò yù xié jiàn zhě shuō biān dì shòu shēng bào
百舌报。若遇邪见者。说边地受生报。

「汤火斩斫伤生」，果报是「轮回递偿」，来生做畜生，偿还命债。汤火斩斫是杀生的方法。汤即滚水，用滚水浇众生以拔其毛，用火烤炙众生躯体。斩斫，即一刀一刀的砍。

经上说：「人死为羊，羊死为人」，我们今天杀害众生，吃众生肉，将来我们死了堕畜生道，它们投胎作人，也把我们一块一块斩斫而食，这就是轮回递偿报，互相酬偿。



铁床地狱图 四川大足石窟

以热铁所制的床，令罪人卧，遍体焦炭。

世人贪惑滋多染爱不净，邪淫邪行，通奸害命作诸不净业，命终之后堕此铁床地狱。

世间灾难这么多，怎么来的？杀业太重。世间人天天吃肉，还要吃活的，天天杀生，怎么得了！

这句经文，我们在厨房工作的人看到，能不惊心动魄吗？决定不敢再吃肉、杀生。

家人不相信，还要吃肉，自己必须切肉煮葷食，怎么办？应当每天念一遍《地藏经》，以此功德回向家人，帮助其消除业障，断恶修善，永远不食众生肉。

若有真诚心，得三宝加持，家人的念头会转过来。真诚心代家人求忏悔，假以时日，家人会回头的。

一定要找时间替家人求忏悔，多拜地藏菩萨，每天拜三百拜、拜一千拜，至诚心求忏悔，才能消除业障。将自己修持的功德回向被杀、被吃的一切众生，希望它们早生善道。



养鸡女入地狱图

四川大足石窟



如果遇到「破戒犯斋」的人，告诉他「禽兽饥饿」的果报，将来要堕入禽兽而遭受饥饿。破戒，破坏佛所制的禁戒。「犯斋」，斋指过「中」不食，不是过午不食。如果说午，十一点至一点是午时，午时是两个小时。过中不食，是指日中，而每天日中的时间不同，几点、几分、几秒是日中，天文日历最可靠，不能过中，才能真正持斋。

修行人持斋也是做给众生看的，世间人贪吃，一天三餐，还要吃点心、宵夜，这都是过失。你们一天吃那么多，讲求营养，身体并不怎么好；出家人一天吃一餐，身体不比你差。让他从这个地方反省觉悟，真正能明了养生之道。中国人长寿的原因，在于心地清净、妄念少，下班之后，几个朋友在一块，几粒花生米、喝老酒，轻轻松松在聊天；外国人很少有这种闲情逸趣，生活紧张，工作压力大，容易衰老。

如果遇到「非理毁用」的人，告诉他「所求阙绝」的果报，即八苦之求不得苦。「非理」是不合情理，「毁用」是毁坏、滥用。一切享受，无论是物质、精神享受，不合理、不合法、不合情，后面的果报就是不如意，求不得苦。

「贡高我慢」，得「卑使下贱」的果报。有权有地位时盛气凌人，转眼之间权力地位失去，去做小差事，被人使唤差遣，这是现世报。因此，我们要能自卑而尊人。

「两舌斗乱」，挑拨是非，使双方斗乱、不和，目的是为了自己从中取利；如此恶业得「无舌百舌」的报应，果报在拔舌地狱，地狱果报尽再堕畜生，畜生里有无舌、百舌的，受这个果报。

如果遇到「邪见」的人，告诉他「边地受生」的果报。邪见，简单的说就是不信佛法、不相信因果报应，不能接受圣人的教诲。边地，即文化落后地区，或是没有佛法的地区。

生在此地区，没有受教育或接受佛教的机会，怎能不愚痴？愚痴必定造作罪业，果报很可怕。邪知见也要看他造业浅深广狭，如果他影响别人少，果报就轻；影响的人多，影响的时间久，果报就重。

邪知见的人若写书误导众生，将来他要堕地狱，直到这个世间他所出版的书一本都没有了，才可以出离地狱。我们说话也要小心，如果讲的是邪知见，这世间只要还有人保存一套录音带，就脱离不了地狱。

父母恩重经变相

〈究竟怜悯恩，为造恶业恩〉

四川大足石窟

左为究竟怜悯恩，右为为造恶业恩





古人说「祸从口出」，菩萨教导我们「少说一句话，多念一句佛」。除了念阿弥陀佛之外，统统都是无意义的。老实念佛决定往生净土！是非人我、闲言闲语，一定搞六道轮回，增长自己的罪业。

以上所说因果报应之事，是讲地藏菩萨在这世间为一切众生说法的内容，所讲的也是略举纲目而已。

诸佛菩萨无有定法可说，所说之法一定是应机而说，众生有什么样的过失，他就把这些因果报应的真相为我们说得清楚明白，让我们自己觉悟、改过自新，这才能消灾免难、离苦得乐。

如果已经造这些罪业，还有救，佛告诉我们要「忏除业障」。我们在经上读到，阿闍世王造五逆重罪，杀父亲、害母亲、破和合僧，出佛身血。

观无量寿经变(局部建筑) 盛唐 甘肃敦煌石窟

阿闍世王临终忏悔，他以至诚心忏悔，忏悔的力量超过业力，最后他生天。一念回心，那个人就是至善，真正善人，浪子回头金不换，他真回头了，这一回头就超凡入圣。

佛教经典是究竟圆满智慧的典籍，能理解的人很少，为什么？必须把贪瞋痴慢毛病习气淘汰得干干净净，你才能理解。

哪个凡夫没有贪瞋痴？儒家希望你能克服压制，没叫你断，佛法目的是教你超越三界，不断不行。唯有断烦恼，自性本具的般若智慧才能现前。

佛说「一切众生皆有如来智慧德相」，所以一切众生跟诸佛如来没有两样，现在在形相上为什么这么大的差别？我们的智慧德相上有障碍，佛没有障碍。

障碍是什么？妄想、分别、执着，三大障碍。

我们本来有究竟圆满的智慧，智慧没有了，变成烦恼；本来是不生不灭大涅槃的境界，变成生死轮回，冤枉不冤枉！本来有圆满的福德，现在变成业障，过这么苦的日子，都是由于不能把这些障碍层层淘汰。佛教导我们的话是好话、真话，教我们要「息灭贪瞋痴，勤修戒定慧」，才是一条生路，是一条出离六道轮回、脱离苦海的光明大道。



rú shì děng yán fú tí zhōng shēng shēn kǒu yì yè è xí jié guó bǎi qiān bào
 如是等阎浮提众生。身口意业。恶习结果。百千报
 yīng jīn cū lüè shuō rú shì děng yán fú tí zhōng shēng yè gǎn chà bié dì zàng pú sà
 应。今粗略说。如是等阎浮提众生业感差别。地藏菩萨
 bǎi qiān fāng biàn ér jiào huà zhī
 百千方便而教化之。

今天，社会一年比一年乱，灾害一年比一年多，真正的原因就是一切众生身语意恶业年年在增长，天天在增长！

「恶习结果」，身语意造的十种恶业，果报就是天灾人祸、三途八难，「百千报应」，百千不是数字，是形容无量无边，无量无边的报应，前面是略说而已。

「业感」，善恶业因能招感苦乐的果报。阎浮提众生刚强难化，地藏菩萨以种种善巧方便教导众生。

「教化」是众生接受教导就能回头，断恶向善。教是因，化是果。

化恶念为善念，化烦恼为菩提，化凡夫为菩萨，教学才达到目的，才真正有了成果。我们要想出离三界，必须从心地改起，心要做到纯善，心无恶念，意无邪思。

念念依教奉行，纵然这一生不往生净土，来生得人天福报，不会堕三途。祖师大德教导我们从根本修，心念是根本。

《无量寿经》三十二品到三十七品与《地藏经》，所讲的就是善恶的标准。恶一定要断，不断，决定堕地狱。

是诸众生。先受如是等报。后
堕地狱。动经劫数。无有出期。是
故汝等护人护国。无令是诸众业迷
惑众生。

经上讲的这些报应是花报（现世报），果报在地狱。

何时出离？「动经劫数」，无量劫，「无有出期」，出期是决定有，为什么说无有？时间太长了，不是短时间能出得来。因为这个缘故，佛劝四大天王发心护国护人，不要让世间种种罪业迷惑众生。



铁轮地狱图

四川大足石窟



优婆夷

即亲近三宝、接受三归、受持五戒、施行善法的女居士，为在家二众之一，四众之一，或七众之一。

《巴利律藏大品》，谓优婆夷始于智度耶舍之母，耶舍的母亲皈依佛陀，成为佛教史上第一位优婆夷。



〈观无量寿佛经变相图〉
上品中生图

四川 大足石窟

往生西方极乐世界之有情，分为：

1. 菩萨种性之上品上生、上品中生、上品下生。
2. 声闻种性发心之中品上生、中品中生、中品下生。
3. 虽作众罪乃至犯下五逆十恶却未毁谤大乘之众生所往生之下品上生、下品中生、下品下生。

上品往生者皆为化生往生，下品往生者皆为边城七宝莲花池莲苞中胎生（虽名莲苞，实同宫殿），中品往生者则化生、胎生两者皆有。

我们读了之后，要能真正反省。

佛门早课是提醒自己，晚课是反省，经上教给我们要做的，做到没有？教我们不可以做的，有没有违犯？这是你真正做早晚功课，而不是每天把经念一遍给佛菩萨听，那就完全错了，佛菩萨哪里要听这个东西？欲度众生，先度自己，自己不造恶业、不堕三恶道，才有能力帮助众生。

自己有坚定的信心决定得生净土，而且是自在往生，为什么有这个把握？心里没有恶念、邪思，业障消了，就有把握。现前没有病痛是花报，往生没有病苦是果报。

sì tiān wáng wén yì tī lèi bēi tàn hé zhǎng
四天王闻已。涕泪悲叹。合掌
ěr tuì
而退。

世尊开示，四天王听了感动流泪、悲叹，一者悲叹众生业习太重，二者悲叹自己责任重大。

净空法语

- ◎ 佛教是佛陀对九法界众生至善圆满的教育。
- ◎ 释迦牟尼佛四十九年所说的一切经，内容就是说明宇宙人生的真相。人生就是自己，宇宙就是我们生活的环境。
- ◎ 知觉名佛菩萨，不觉名凡夫。
- ◎ 修行就是将我们对宇宙人生错误的看法、想法、说法、做法，加以修正。
- ◎ 佛教的修行纲领是觉正净。觉而不迷，正而不邪，净而不染。并依戒定慧三学，以求达到此目标。
- ◎ 修学的基础是三福，待人依六和，处世修六度，遵普贤愿，归心净土。佛之教化能事毕矣。

——净空

佛 陀 教 育 丛 书

《地藏经 讲记》·全三册

上册



净空法师 ◎讲述

- ①原文为净空法师讲述，图片及注解由编者根据网络资料及世界图库参考整理，未经净空法师鉴定，若有错误之处敬请众位善知识不吝指正。
- ②感谢为本书编辑提供资料和校对的十方大德。